דבר

חדשות חוץ	5
כלכלה	8–6
דבר פתוח	12
כל דבר	14
ספורט	15

תקדים מאיר לנסקי לא מיושם על עברייני המאפיה הרוסית. תמי כרמל. (עמ' 11)

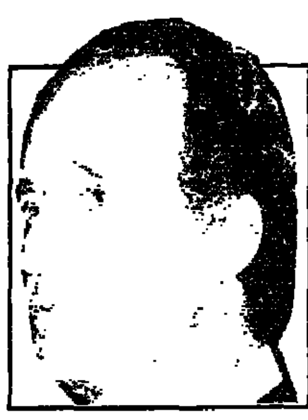

שינוי באסטרטגיה של המחר: המחתרת הבאסקית ניסתה להתנקש בחיי מלך ספרד. יהודה צור. (עמ' 12)

ערוץ הילדים תובע בלעדיות על מיכל שדמותה משווקת כבובת-ברבי. נועה הרתיק. (עמ' 13)

דבר יום רביעי ד' באלול תשנ"ה 30.8.95 גליון 21646 — 16 עמודים, המחיר 3.50 ש"ח (כולל מע"מ) באילת 2.99 ש"ח

חשש מפני נסיון התנקשות בראשי המדינה בלהט המחלוקת הפוליטית

גורמים ממשלתיים קראו לבכירים באופוזיציה ובקואליציה למתן התבטאויותיהם; השר שחל: האווירה הציבורית חמה יותר מזו שבימי רצח גרינצווייג

מאת אריה דיין

גורמים ממשלתיים הביעו בימים האחרונים חשש כבד מפני האפשרות שהתלהטות המחלוקת הפוליטית בציבור, וההתבטאויות הקשות שמושמעות בהקשרה על ידי אחדים מדוברי האופוזיציה, יובילו לניסיון להתנקש בחייו של אחד מראשי המדינה. אותם גורמים פנו למספר אישים פוליטיים בכירים, באופוזיציה ובקואליציה כאחת, הציגו בפניהם את הסיבות לחששם וביקשו מהם למתן בכל האפשר את עוצמת התבטאויותיהם, ובמיוחד את עוצמת האשמות האישיות המוטחות בראש הממשלה ובשרים הבכירים.

החשש של הגורמים הממשלתיים אינו מתמקד בארגון זה או אחר בימין הרדיקלי, ואף לא באפשרות שתתגבש התארגנות מחתרתית כלשהי. לדבריהם זרועות הביטחון יכולות להתמודד עם התארגנויות מהסוג הזה. החשש מתמקד באפשרות שאדם בודד, שאינו קשור לגוף פוליטי כלשהו, יחליט בעקבות האווירה הפוליטית הלוהטת ליטול נשק לידיו ולפגוע באחד מראשי המדינה.

הגורמים הממשלתיים הזכירו לבני שיחם מהאופוזיציה את העובדה שיונה אברושמי, האיש שזרק על הפגנה של "שלום עכשיו" בפברואר 83 את הרימון שהרג את אמיל גרינצווייג, לא היה קשור לארגון פוליטי כלשהו. את החלטתו לזרוק את הרימון הוא גיבש בהשפעת התבטאויותיהם של גורמים פוליטיים בימי הוויכוח על הטבח בסברא ושתילא. גם שר המשטרה, משה שחל, הזכיר אתמול את רציחתו של גרינצווייג. בדברו במסיבת עיתונאים בתל-אביב, שעסקה בנושא אחר, אמר השר שחל כי האווירה הציבורית בישראל בימים אלה חמה יותר מזו שבימי רצח גרינצווייג והזהיר בפני האפשרות שההתחממות הזאת תוביל למעשים שיהרסו את רקמת החיים הדמוקרטיים".

בקשת הגורמים הממשלתיים מהאישים הפוליטיים הבכירים, לרסן את התבטאויותיהם, נעשתה לפני ימים אחדים. אתמול, ביום ראשון השבוע, קיים הליכוד הפגנה במקום הפיגוע באוטובוסים ברמת אשכול בירושלים. במהלך ההפגנה הונף שלט ועליו הכתובת "רבין רוצח" וקבוצה מבין המפגינים כינתה את ראש הממשלה "בוגד" ו"רוצח". ח"כ יהושע מצא, שנשא דברים מעל הבמה, דרש מהמפגינים לחדול מקריאותיהם, ואמר כי "יצחק רבין הוא ראש הממשלה של כולנו ואסור לקרוא לו בוגד או רוצח".

הגורמים הממשלתיים ראו בסיפוק רב את דבריו של ח"כ מצא בהפגנה.

למחרת היום, לעומת זאת, נשא יו"ר תנועת מולדת, ח"כ רחבעם זאבי, את נאומו בכנסת בו רמז על האפשרות שמפגינים מהימין יפעילו נשק נגד שוטרים, אם השוטרים יפעילו נגדם גז מדמיע.

יו"ר הליכוד, ח"כ בנימין נתניהו, שנמנע מלגנות את דבריו של ח"כ זאבי, נמנע גם מלאשר שהגורמים הממשלתיים פנו אליו בבקשה לרסן את התבטאויותיו.

שחל והיועמ"ש החליטו: המשטרה לא תטפל בהתבטאויות זאבי

מאת ידיב בן-יהודה

בעקבות התייעצות בין שר המשטרה, משה שחל, לבין היועץ המשפטי לממשלה, מיכאל בן יאיר, הוחלט שלא להעביר את עניין התבטאותו של ח"כ רחבעם זאבי (גנדי) לטיפול המשטרה.

השר שחל אמר אתמול: "דברי ח"כ זאבי חמורים מאוד, ומוטב כי לא היו נאמרים כלל. אני מצטער כי הם הושמעו בכנסת, אך הנושא נוגע כולו לתחום הפוליטי, ולנוכח חסינותו של זאבי, ובהתייעצות עם היועץ המשפטי, הגענו למסקנה כי על הציבור יהיה לשפוט כאשר ח"כ אומר דברים שמבחינה ציבורית הם אסורים בהחלט".

השר שחל אמר כי לדעתו, עבר זאבי על כמה חוקים, וביניהם איום והפרעה של בעל תפקיד הממלא את תפקידו. שחל סירב להשיב, האם לדעתו יש בדבריו של גנדי גם משום המרדה.

ערב פתיחתה של שנת הלימודים החדשה: שר המשטרה, המפכ"ל, מפקד מחוז ת"א וקציני משטרה אחרים בוחנים במוקד המשטרה את מערכת הבקרה של אבטחת בתי הספר (צילום: יוסי זליגר/י.פ.פ.א)

הוכנו צווי מניעה כנגד איום המורים להשבית את פתיחת שנת הלימודים

מאת יעל פישביין ונגה פלשלד

משרד החינוך, מרכז השלטון המקומי ופרקליטות המדינה הכינו אתמול את הבקשות להוצאת צווי מניעה כנגד ארגוני המורים בשל איומם להשבית את פתיחת שנת הלימודים. הבקשה תוגש ככל הנראה עוד היום בבוקר לבית הדין לעבודה.

ארגון המורים הארצי ושני ארגוני המורים הודיעו אתמול על החלטתם המשותפת, לפיה שנת הלימודים לא תיפתח בבתי ספר שבהם לא יהיו שומרים צמודים.

יו"ר ארגון המורים הארצי, שי לחמן, מסר במסיבת עיתונאים שהמורים רואים במדינה אחראית וממונה בלעדית של אבטחת התלמידים והמורים, בכל מוסדות החינוך מגני הילדים עד סוף י"ב.

יו"ר ארגון המורים העל-יסודיים, שוש אורן, הבהירה כי ההשבתה באה להגן לא רק על התלמידים, אלא גם על ביטחונם של המורים והמנהלים.

מזכ"ל הסתדרות המורים, אברהם בן שבת, גינה את איום משרד החינוך להוציא צווי מניעה נגד המורים: "התגובה הזאת מעידה על חוסר האונים של הגורמים האחראים", טען.

יומיים לפני תחילת שנת הלימודים עדיין לא ברור אם האחריות על השמירה בבתי הספר היסודיים היא בתחומה של המשטרה או מעניינם של בתי-הספר.

משרד החינוך טוען כי האחריות על השומרים היא בידי המשטרה, והיא זו שמגייסת אותם, הם רק מסייעים. סגן שר החינוך, ח"כ מיכה גולדמן, אמר ל"דבר", כי "חוזר מנכ"ל שיבהיר את הדברים ייצא בעוד יומיים והנחיות ספציפיות למנהלים ינתנו ממשרד המשטרה".

לעומתו אמר לדבר עוזר ראש אג"ם במשטרה, תנ"צ שחר איילון, כי המשטרה משמשת כיועצת ולא מטפלת בשמירה אזרחית, "אחראים לכך חברות השמירה הרשויות. לא יתכן שהנחיות והוראות למנהלים יגיעו ממשרד המשטרה, יש קב"ט במשרד החינוך".

שרי החינוך והמשטרה, וראשי המערכות שהם עומדים בראשן, כינסו היום מסיבות עיתונאים, שבהן עסקו בנושא האבטחה, לצד עניינים אחרים הנוגעים לשנת הלימודים החדשה.

(הרחבות בעמ' 4 ו־11)

נשיא גרוזיה נפצע קל מפיצוץ מכונית תופת ליד הפרלמנט

• ראה עמ' 5 •

חצי נקודת זיכוי לכל אשה עובדת

מאת אמנון אמר

תסבוכת המסים עדיין לא נפתרה, למרות ישיבה נוספת שקיימה הממשלה בעניין זה. בתחילת השבוע הגיש שר האוצר אברהם שוחט הצעה שתכליתה להגדיל את הכנסות הממשלה כ־220 מיליון שקל; זה היה אמור להתבצע על-ידי ביטול נקודת-הזיכוי לנשים נשואות, שנוספה בתחילת השנה.

אתמול הצליח שוחט להציג בפני השרים רק סדרה של שינויים פנימיים: ביטול של חצי נקודה, ובמקביל הענקת חצי נקודה לכל הנשים, ועוד נקודת זיכוי בגין כל ילד.

הממשלה אישרה את ההצעה, אשר מהווה הרעה במצב הנשואות שאין להן שני ילדים או יותר.

שוחט הודיע לממשלה כי הגדלת ההכנסות, בסך 240 מיליון שקל, תתבצע באמצעות העלאת מסים, אשר תיקבע באמצע אוקטובר – והממשלה אישרה זאת.

הרחבה בעמוד 6

יפאן החליטה לשלוח משקיפים לרמת הגולן

טוקיו (ע"ד) – יפאן החליטה רשמית ביום שלישי כי תשלח כוח משקיפים מטעמה לכוח האו"ם ברמת הגולן. דובר הממשלה בטוקיו מסר כי תהיה זו הקבוצה הראשונה של חיילים יפאנים הנשלחת למזרח התיכון.

התגלו שתי גופות מנעדרי האונייה "מינרל דמפייר"

מאת אורי שדרון

שתי גופות מנעדרי האונייה הישראלית "מינרל דמפייר" נתגלו שלשום בערב, עם חידוש החיפושים אחר הימאים. בכך מגיע לשמונה מספר הימאים שאותרו בים סין המזרחי, מכלל 27 ימאי האונייה.

נכון לשעת סגירת הגיליון טרם הולצו הגופות, וזהותן טרם תבורר. אמש בחצות אמור היה להתבצע חילוצן. חוקר ממשטרת ישראל, המצויד בטביעות אצבעות ובנתוני זיהוי נוספים של כל הימאים הישראליים שהיו באונייה, נמצא בנמל פוסאן בדרום קוריאה, ואמור לבצע את מלאכת הזיהוי. הגופות נמצאו באחד מחדרי המדרגות המובילים אל הסיפון הראשי של האונייה.

את החיפושים מנהלת חברת "אוקיאנה" מישראל. הוא הופסק לפני כשבועיים, בגלל הסכנה שנשקפה לצוללים בשל מזג האוויר הקשה. שר התחבורה ישראל קיסר הורה להמשיך בחיפושים למרות הקשיים.

"מינרל דמפייר" טבעה ב־22 ביוני, לאחר שאונייה קוריאנית התנגשה בה במרחק 160 ק"מ דרומית לקוריאה.

פעיל חמאס נעצר בעזה בדרכו לפיגוע התאבדות כשעל גופו מטען נפץ

הפיגוע אמור היה להתבצע אתמול בתחנה המרכזית של תל אביב או ירושלים; מנגנון הביטחון המסכל חשף תכנית להתנקש בחיי בכירים ברשות הפלסטינית

מאת יוסי מורפשטיין ורמי טל

מנגנון הביטחון המסכל ברצועת עזה עצר שלשום פעיל חמאס שהתכוון לבצע פיגוע התאבדות בתחנה המרכזית בתל אביב או בירושלים. יחד עימו נעצרו ארבעה פעילי חמאס שסייעו לו. כך מסר אתמול סופיאן אבו זאידה, הממונה על עניינים ישראליים במשרד התכנון ושיתוף הפעולה הבין לאומי ברשות הפלסטינית.

לדברי אבו זאידה עצרו כוחות הביטחון המסכל בעזה איש חמאס בן 22 שעל גופו הוסתר מטען חומר נפץ, ועימו נעצרו ארבעה פעילי חמאס שסייעו לו בתכנון ובהכנות לקראת הפיגוע. לדברי אבו זאידה גילח הצעיר את זקנו והתכוון להגיע למקום הפיגוע בישראל אתמול, בשעה 3:00 לפנות בוקר.

רדיו "מונטה קרלו" דיווח בליל אמש כי מקורות במנגנון הביטחון המסכל אישרו את הידיעה והוסיפו, כי חולייה אחרת מקרב פעילי חמאס שנעצרו לאחרונה, תיכננה לבצע התנקשויות בחיי אישים ברשות הפלסטינית.

אולם במשרדו של העמיד (תת אלוף) גאזי ג'באלי, מפקד משטרת עזה, הכחישו את הידיעה. מקורות פלסטיניים בעזה מסרו, כי גם במנגנון הביטחון המסכל בעזה טענו שלא נעצר פעיל חמאס במהלך הכנותיו לצאת לישראל על מנת לבצע פיגוע.

המקורות הללו העריכו כי יתכן שאחד מפעילי החמאס שנעצרו שלשום הודה בכוונתו לבצע פיגוע, אך הוא לא נתפס בשעת מעשה.

שלשום נעצרו ברחבי הרצועה עשרות פעילי חמאס במסגרת מבצע מעצרים נרחב, בין היתר במגמה לאתר את יחיא עיאש "המהנדס", ואת מוחמד דיף, המבוקשים בגין מעורבותם בהפעלת חוליית החמאס שנעצרה בגדה בידי השב"כ הישראלי, והייתה מעורבת בביצוע הפיגועים ברמת גן ובירושלים. אמש כינס יאסר ערפאת את כל ראשי המשטרה והמנגנוני הביטחון הפועלים ברצועת עזה לדיון בפעילות כוחות הביטחון הפלסטיניים.

גל מעצרים

עזה, (ע.יאו.אפ.פ.)־ שירותי הביטחון הפלסטינים הודיעו שלשום כי סיכלו ניסיון פיגוע בירושלים, לאחר שערכו גל מעצרים בקרב גורמים קיצוניים ברצועה.

(המשך בעמוד 2)

הבוקר מסתיים הסגר על יריחו

מאת און לוי

הבוקר בשעה 4:00 אמור להסתיים הסגר שהוטל על איזור האוטונומיה ביריחו. כך החליט אלוף פיקוד המרכז אילן בירן. הסרת הסגר הוחלה בראשית השבוע, ועל פי התכנון התבצעה בשלבים.

על פי החלטת אלוף בירן יוכלו מהיום תושבי האוטונומיה לצאת לעבודה בישראל, בתנאי שיש להם היתרי עבודה. מדובר בהרחבה של ההיתרים שניתנו אתמול, לפיהם הותרה יציאה מיריחו של נשים, ילדים וגברים מעל גיל 35.

הסגר על יריחו נמשך מאז יום חמישי בשבוע שעבר. על פי מידע המצוי בידי כוחות הביטחון הישראלים מצאו מספר מבוקשים מקלט בתחומי יריחו. גורמי צבא בכירים מבהירים כי הסגר נועד להביא ללכידתם של המבוקשים, ונדרש מטעמים מבצעיים שונים.

חילופי אש כבדים עם חזבאללה

צה"ל מאיים לתקוף כפרים שמהם פועלים המחבלים; חשש בלבנון מפעולת תגמול גדולה

מאת און לוי ודן אבירן

חילופי אש כבדים בין כוחות צה"ל וצד"ל לבין מחבלים מארגון חזבאללה באיזור הביטחון בדרום לבנון. צה"ל וצד"ל הפגיזו מטרות מחבלים מצפון לאזור הביטחון. מלבנון נמסר כי ההרעשה של צה"ל נמשכה מספר שעות, ובמהלכה נורו לעבר לבנון מאות פצצות ארטילריה.

גורמי צבא בכירים שבו והזהירו אמש כי צה"ל לא ייבנע מתקיפת המחבלים בכל מקום שבו ימצאו. לדברי אותם גורמים חזבאללה שב ופועל מתוך הכפרים ומשתמש באוכלוסיה הדרום לבנונית כבבני-ערובה. לדברי אותם גורמים, המשך הירי מתוך הכפרים יחייב את צה"ל להפגיז את הכפרים, והאחריות לחייהם של האזרחים תהיה על חזבאללה.

אתמול בשעות הבוקר ירו המחבלים פצצות מרגמה לעבר מוצבי צד"ל שבאיזור בינת ג'בל שבגזרה המערבית של איזור הביטחון בדרום לבנון. לא היו נפגעים ולא נגרם כל נזק. כוחות צה"ל וצד"ל השיבו אש לעבר מקורות הירי.

בשעות אחר הצהריים המוקדמות התחדשה האש לאורך כל רצועת הביטחון. המחבלים ירו אש מרגמות ומקלעים לעבר מוצבי צה"ל וצד"ל בגזרות המרכזית והמזרחית באזור הביטחון. לא היו נפגעים ולא נגרם כל נזק. כוחות צה"ל וצד"ל השיבו אש לעבר מקורות הירי.

בלבנון חוששים מפעולת תגמול רחבת היקף של צה"ל, נגד בסיסי חזבאללה בדרום המדינה, עקב הרחבת הפעילות של חזבאללה נגד יעדים של צה"ל וצד"ל בדרום לבנון. חששות כאלה מקננים גם בקרב מנהיגי חזבאללה. אלה טרחו אתמול להפיץ הודעה בביירות שבה הם מכחישים כל כוונה של חזבאללה לבצע פיגועים נגד מטרות ישראליות בקפריסין. בהודעת חזבאללה נאמר, כי הידיעות על כוונות הפיגועים של חזבאללה בקפריסין, "נועדו להכשיר את דעת הקהל הבינלאומית לביצוע מתקפה ציונית מקפת בדרום לבנון, למיגור מה שהאויב הציוני מכנה הטרור של חזבאללה". כזכור, שלשום נמסר על כוננות מיוחדת בקפריסין על רקע התרעות בדבר אפשרות "שקבוצת טרור ערבית" תבצע באי פיגועים נגד נציגויות זרות, כולל נציגות ישראל.

עם זאת טוענים בימים האחרונים מנהיגי חזבאללה, כי אם צה"ל יבצע מתקפה רבתי בדרום לבנון, התגובה השיעית תדע כיצד להתגונן ואף תגרום נזקים לישראל. נעים קאסם, סגן המזכיר הכללי של חזבאללה, אמר שלשום כי כל ירי של צה"ל לעבר מטרות אזרחיות בדרום לבנון יגרור ירי קטיושות מצד חזבאללה לעבר ישובי אצבע הגליל. לעומת זאת, מנהיגים אחרים בחזבאללה אמרו אתמול, כי לדעתם צה"ל לא יסתבך עתה בפעולה קרקעית מקפת נגד בסיסי חזבאללה בדרום לבנון. לדבריהם, צה"ל לא ישיג כלום בפעולה כזו, ותיגבור כוחותיו בדרום לבנון לא מבשר על מתקפה ממשמשת ובאה.

אתמול ניטרל צבא לבנון משגר קטיושות שהציבו אנשי חזבאללה באזור נבטיה בדרום לבנון, במטרה לירות את הרקטות לעבר אזור הביטחון.

ימונה כונס נכסים ל"הבימה" כדי למנוע את סגירתו

ועדת הבדיקה מזהירה: זאת שאלה של "קיום לאומי"; אלוני בקשה מיו"ר הוועדה לפעול ליישום מסקנותיה

מאת ורדה צימרמן

תוכנית ההבראה של תיאטרון "הבימה" תיעשה על ידי כונס הנכסים הרשמי, בפיקוח בית המשפט ובאמצעות מנהל־מפעיל מקצועי. על כך המליצה הוועדה הציבורית שמינתה השרה שולמית אלוני בעקבות התפוררותו הקולקטיבית של הנהלת התיאטרון הלאומי.

הוועדה ממליצה למנות את יעקב אגמון, מנכ"ל "הבימה" היום, לנאמן ציבור ולמנהל־מפעיל של התיאטרון. אם לא ינתן שיתוף פעולה ממשרדי הממשלה האחרים, או שתוכנית ההבראה לא תעלה יפה, כותבת הוועדה, "ייסגר התיאטרון הלאומי ויתרות תקציביו תשמש לפרעון חובותיו".

הוועדה הגישה אתמול לשרה אלוני את המלצותיה אלה. אלוני קיבלה את מסקנות הוועדה ואת המלצותיה וביקשה מיו"ר הוועדה, עו"ד אלי זוהר, "לפעול ליישום המלצות הן בצד המשפטי והן במעקב על הליכי הבראת התיאטרון ביחד עם הוועדה לתקציב".

בוועדה חברים שחקן "הבימה" שלמה בר-שביט, רואה החשבון יוסף שחק, עו"ד אבי פילוסוף (שהוא חבר בועד הנאמנים של התיאטרון), ויוסי פרוסט, ראש מינהל התרבות. מסקנותיה של הוועדה קיצוניות ביותר, וללא תקדים לגבי מוסד תרבותי כלשהו בישראל. הוועדה קובעת כי מקור הבעיות הכלכליות הקשות של התיאטרון אינו "באסון טבע" או "בתאונה בלתי נמנעת", אלא בשרשרת מחדלים אשר מעולם לא תוקנו מהשורש, ובאורח יסודי הולם".

הוועדה ערכה ישיבות מרתוניות מיום ראשון השבוע, והיא מוצאת כי "אם ניתן יהיה להגן על התיאטרון מפני נושיו, אם תהיה הידרתמות כללית של עובדיו, ואם גם הציבור בישראל יבין כי נכס תרבותי מנכסיו עומד בסכנת סגירה, אולי ניתן יהיה, במאמץ משותף, בהרבה רצון טוב, סולידריות של התיאטרונים האחרים, מאמץ של השחקנים, העובדים היוצרים, הדירים והקהל – להקים יחד מחדש את התיאטרון הלאומי "הבימה"".

הוועדה מוסיפה: "נתייחס כולנו לסכנת סגירת התיאטרון הלאומי כלאיום קיומי, לא פחות מאיומים אחרים, בפניהם אנו עומדים ויכולים להם".

יוסי פרוסט אמר אתמול כי בפני הוועדה עמדו מספר אלטרנטיבות. "ראינו הראיה הנכונה ביותר על דעת כולם, משום שבית המשפט יאפשר לעשות טיפול שורש, כך אנחנו מקווים. תמיד היתה התחושה שזהו מוסד לאומי, ולא יעיזו לגעת בו. וכך נהגו בו במשך השנים. התיאטרון עשה צעקה וקיבל את הכסף, והעולם כמנהגו נוהג. הפעם הגיעו מים עד נפש. זוהי החלטה מאוד אמיצה. ואני חושב שאם ידעו לטפל בה נכון, זו תהיה ההזדמנות להבראה מוחלטת של "הבימה" שתגיע אותה אל שנות האלפיים".

יעקב אגמון אמר אתמול: "המלצות הוועדה הן מורכבות, ורק לאחר שאגמור את כל הבירורים הכספיים והמשפטיים של ההצעה, אוכל למסור את התייחסותי".

(הרחבה בעמוד 10)

רוס נועד עם רבין, פרס וערפאת כדי להבטיח חתימת ההסכם בעוד שבועיים

מקורות בארה"ב: הפגישות – לפי הזמנת הצדדים; מזהירים מהסלמת הטרור לקראת החתימה; הטקס בוושינגטון ינוצל לגייס 100 מיליון דולר לרשות הפלסטינית

מאת יוסי מורפשטיין ומומי בסוק

דניס רוס, מתאם הצוות האמריקאי לתהליך השלום, עורך באותה סדרת פגישות עם מנהיגים ישראלים ופלסטינים, במגמה לסיים את המו"מ בתוך כשבועיים, לקראת טקס החתימה בוושינגטון.

רוס נמצא זה כשבועיים בישראל, לדבריו, "בחופשה פרטית עם המשפחה". הוא נפגש אתמול בשעות הבוקר עם יאסר ערפאת בעזה, ובשעות אחר הצהריים עם שמעון פרס בירושלים. שלשום בערב נפגש עם ראש הממשלה יצחק רבין. ביום ראשון בערב שוחח עם שני ראשי המשלחות באילת, אורי סביר, מנכ"ל משרד החוץ הישראלי, ואחמד אקריע, "אבו עלאא", הממונה על הכלכלה והמסחר ברשות הפלסטינית.

מקורות דיפלומטיים אמריקאיים ציינו אתמול, כי פגישותיו האחרונות של רוס נערכו לפי הזמנת שני הצדדים למו"מ, ולא ביוזמה אמריקנית. לדברי המקורות, ארה"ב אינה משמשת בתפקיד מתווך בין הצדדים, אולם נציגיה מעלים מדי פעם רעיונות ליישוב קשיים ופערי עמדות בנושאים שונים. כך עושה גם רוס הפעם, לגבי המחלוקות בשיחות אילת. תפקידה העיקרי של ארה"ב, אמרו המקורות, הוא לא לתווך, אלא להבטיח את התנאים שבהם יוכל תהליך השלום להתנהל ולהתבצע, ולהגיע לידי סיכום מוצלח.

כך למשל סיפקה ארה"ב מסגרת להמשך הדיון בסוגיות המים - הוועדה המשולשת של ישראל, הפלסטינים וארה"ב. כמו כן התחייבה לגייס את סכומי הכסף הנדרשים לשם פיתוח מקורות מים נוספים עבור הפלסטינים, כ־120 מיליון דולר. כן דואגת ארה"ב לכך ששני הצדדים ימלאו אחר התחייבויותיהם זה לזה, וכי שני הצדדים יחושו בפירות התהליך, הן מבחינת הביטחון, המדאיג בעיקר את ישראל, והן מבחינת הכלכלה ושיפור רמת החיים, העומד בראש מעייניהם של הפלסטינים.

ככל שמתקרב מועד החתימה על הסכם אוסלו ב', הבהירו המקורות, גוברת הסלמה בפעולות החמאס והג'יהאד האיסלאמי במטרה לחבל בו, זאת בעידודה ובהמרצתה של איראן.

ארה"ב מייחסת חשיבות רבה לחתימה על הסכם אוסלו ב', דווקא ברוב עם והדר, ובוושינגטון. זאת, על מנת לשגר מסר למתנגדי השלום כי לא יוכלו לסכלו, וכן כדי לעודד את המדינות התורמות להמשיך בהזרמת כספי התרומות לרשות הפלסטינית. האמריקאים מתכוונים לנצל את טקס החתימה על ההסכם כדי להיפגש עם נציגי המדינות התורמות ולגייס 100 מיליון דולר לכיסוי הגרעון הצפוי בתקציבה של הרשות הפלסטינית.

להערכת המקורות האמריקאים יוכלו הצדדים לסיים את המו"מ תוך שבועיים. ישראל והפלסטינים מאמינים כי יצליחו לסיים את המחלוקת הקשה לגבי חברון. לפי המקורות נדונה עתה הצעת פשרה בין העמדה הישראלית, המבקשת להבטיח את בטחונם של המתנחלים בחברון, לבין העמדה הפלסטינית, הדורשת פריסה מחדש של צה"ל כמו ביתר הערים בגדה.

המקורות ציינו כי ארה"ב אינה מעוניינת במעורבות כלשהי בכוח בינלאומי, שבמהלך המו"מ הוצע לפרוס אותו בחברון.

סלעי המחלוקת בין ישראל לפלסטינים בשיחות אילת, שבהן נוטלים חלק כ־200 חברי צוותים ומומחים, מתמקדים ביום בשאלת חברון ובעניין שחרור האסירים הפלסטינים ממתקני הכליאה הישראליים. שלשום הגישו הפלסטינים למשלחת הישראלית באילת רשימה של אסירים פלסטינים שאת שחרורם הם מבקשים. אתמול התכנסה ועדת השרים לענייני

(המשך בעמוד 2)

שבעה חיילים התייבשו באימון במדבר יהודה

מאת און לוי

שבעה חיילי צה"ל נפגעו אתמול באורח קל כתוצאה מהתייבשות במהלך אימון באזור מדבר יהודה. מפקד חטיבת הצנחנים הורה לבדוק נסיבות המקרה.

החיילים משתייכים לחטיבת הצנחנים. הם קיבלו טיפול על ידי רופא היחידה במקום, ולאחר מכן פונו לבית החולים "הדסה" עין כרם בירושלים, לקבלת טיפול רפואי. בשעות הערב שוחררו החיילים והועברו לטיפול במרפאה צבאית.

01081077

ארגון "מבט לשלום":

"גם 'מוסד הפצוע הפלסטיני' בי"ם פועל בניגוד להסכמי קהיר"

מאת נתן רוטי

"מוסד הפצוע הפלסטיני" הוא מוסד פלסטיני נוסף הפועל במזרח ירושלים, בניגוד להסכמי קהיר. כך חושף "מבט לשלום", ארגון אזרחי המפקח על יישום ההסכמים.

"מוסד הפצוע הפלסטיני", שהוקם בהוראת יאסר ערפאת בבניין אלמהה שברחוב אבו עובידה באזור מלון "אמריקן קולוני" בירושלים, בצמוד למשרדי "מועדון האסיר הפלסטיני". נוסף על הסניף הירושלמי, למוסד עשרה סניפים נוספים ברחבי הגדה המערבית וברצועת עזה.

מטרת המוסד לסייע לפלסטינים שנפגעו באינתיפאדה ובפעולות אחרות נגד ישראל. התקנון הרשמי של המוסד פורסם על ידי הרשות הפלסטינית והופיע בעיתון "אל באהר" ב־13 באפריל 95' בצירוף חותמת רשמית של הרשות ובחתימתו של ערפאת.

בתקנון המוסד, שנחשף על ידי ארגון "מבט לשלום", נאמר כי המוסד "יהיה כפוף לראש הרשות הלאומית הפלסטינית, ומשרדו יהיה בירושלים או בכל עיר אחרת שהמוסד יבחר בשטחי הרשות הלאומית הפלסטינית. המוסד יורכב מהפצועים הרשומים ברשומות מוסדות הרשות או מכל פצוע אחר שהמוסד יכיר בו".

לטענת ארגון "מבט לשלום", פועל "מוסד הפצוע הפלסטיני" בניגוד למוסכם בהסכמי אוסלו וקהיר. על פי הצהרת העקרונות, טוען הארגון, על משרדי הרשות הפלסטינית להימצא אך ורק בעזה וביריחו, עד לכינונה של מועצה אוטונומית לאחר הבחירות בגדה המערבית ובעזה. נוכחותם של מוסדות פלסטיניים, טוען הארגון, מהווה הפרה של ההסכמים.

המוסדות הפלסטיניים בירושלים ערערו על צווי הסגירה

מאת יוסי טורפשטיין

שלושת המוסדות הפלסטיניים במזרח ירושלים שקיבלו ממשרד המשטרה מכתבי התראה לסגירת משרדיהם בעיר, העבירו היום מכתבי ערעור לידי ניצב משנה ראובן לוי, יועצו של שר המשטרה לענייני ערבים. נושא המוסדות הפלסטינים בירושלים יועלה היום על ידי הפלסטינים בשיחות באילת, על פי הוראתו המפורשת של יאסר ערפאת.

שר המשטרה משה שחל יגיע היום לאילת כדי להשיב על טענות הפלסטינים ולהציג בפניהם חומר המבהיר את הסיבות לסגירת המוסדות. כן ישתתף שחל בדיוני המו"מ על שחרור האסירים הפלסטיניים. ממשרד המשטרה נמסר כי לפי שעה אין בדעת המשטרה להוציא צווי סגירה למוסדות נוספים בירושלים, גם לא לאוריינט האוס, לפחות לא השבוע.

שלושת המוסדות – רשות השידור, המרכז הסטטיסטי ומועצת הבריאות – הורו לעורכי הדין שלהם, ובהם עו"ד אוסאמה סעדי ועו"ד ראוד מוחמר, להעביר למשרד המשטרה ערעורים על ההחלטה לסגור את משרדיהם. המכתבים נתקבלו במשרד המשטרה, והם ייבחנו על ידי מחלקת היועץ המשפטי של שר המשטרה.

במכתביהם הכחישו באי כוחם של המוסדות את הטענה כי שולחיהם פועלים בירושלים כזרוע של הרשות הפלסטינית.

עו"ד אוסאמה סעדי, פרקליטו של רדואן אבו עיאש, ראש רשות השידור הפלסטינית, טען כי המשרד ברחוב מסעודי במזרח ירושלים משמש זה שנים כמשרד עיתונות של אבו עיאש, ואין בו פעילות של רשות השידור. אם יידחו הערעורים על ידי משרד המשטרה, בדעת נציגי המוסדות לעתור לבג"ץ.

ד"ר מרואן מועשר, שגריר ירדן בישראל, הגיב אתמול ברדיו "קול פלסטין" בעניין סגירת המוסדות הפלסטיניים. הוא אמר כי ירדן רואה במזרח ירושלים שטח ערבי שנכבש בשנת 67', וכי החלטה ישראלית כזו לסגירת מוסדות איננה משרתת את עניין תהליך השלום ואינה תורמת לאווירה רגועה. לדבריו, ההתרפה הנוכחית במצב אינה עולה בקנה אחד עם האינטרס של תהליך השלום. הוא הביע את תקוותו כי "הפלסטינים יצליחו ליישב את העניין עם ישראל, והמוסדות ימשיכו לשרת את העם הפלסטיני".

אמש במוסיקה/ שי שטיינברג

המסה את הקהל

ביורק, אמפיתיאטרון קיסריה

הקינוח של הקיץ הגיע. ביורק, הזמרת הצעירה שבאה אלינו מן הכפור האיסלנדי, הצליחה להמיס את הקהל. ביורק היא אחת המוסיקאיות המזוהות יותר מכל עם מוסיקת הרנסיפופ של שנות ה־90. היא הגיעה לישראל זמן קצר לאחר שיצא אלבום הסולו השני שלה "פוסט". ביורק הקטנה נוחתת על הבימה מעוצבת בתפאורה ארקטית, עצי פלסטיק ירוק וכלי נגינה המכוסים בריקמות פלסטיק אפורות. היא יחפה, לבושה שמלה קצרה בתולה ולק אדום על אצבעותיה. קטנה קטנה אבל הקול שלה ענק. כשהיא מתחילה את "היומן ביהייביור" היא קונה את הקהל המשולהב. אחריו באים במהירות השירים של התקליט הראשון שלה "דיבאט" וביניהם "שמחה באלימות" הקצבי. הקהל קם על הרגליים ולא יושב יותר עד סוף ההופעה. גם ביורק לא. היא נותנת בהופעה שילוב מרהיב בין קברטרנסיפופ וג'אז ונותנת 75 דקות של הופעה אנרגטית בלתי נשכחת.

פסטיבל הג'אז בים האדום/ יוסף יפה

מתוק ואכזרי ולפעמים מעייף

הערב השלישי של פסטיבל הג'אז בים האדום החל עם ההופעות של דה פרינג' ו"לויד היגינס הלנר". "דה פרינג'" נתנו באולם "קרלסברג" פיוזן מתוק ואכזרי, שהשאיר אותך חסר נשימה. לעיתים עוקצניים, לעיתים מעייפים, "דה פרינג'" הם עדיין הרכב ששווה מאמץ. הקטע המוסיקלי האופייני שלהם הוא לנגן כאילו שהם עושים ג'אז הפוך על הפוך, כלומר: מוסיקה שנשמעת כמו סרט שמקרינים לאחור. לפעמים זה מרתק, לפעמים זה מעייף אותך מרוב טירוף.

"לויד היגינס הלנר" באולם "קוקה קולה" נתנו הופעה מרליקה, חמודה, מטמטמת. עם חליל מקסים, כמעט מהמלין, ומתופף כושי, שהחליף את כילי היגינס מההרכב המקורי, הם הביאו את הקהל לאחד מההדרנים הזכורים לטוב שלו. מאיה, שרק הגיעה מסיני וישבה לידי ממש מתחת לבמה, ביקשה להוסיף שההדרן היה מצוין. הוספנו.

והו. את הערב חתם ג'ושוע רדמן, גיבור הסקסופון החדש, שהרעיד את הקהל שנית, אפילו עוד יותר מהערב הפותח, בו נתן את ההופעה המהממת של הפסטיבל.

העבודה
מפלגת העבודה הישראלית – המרכז
הודעה
ישיבת לישכת העבודה
שאמורה הייתה להתקיים ב־31.8.95
מתבטלת
על מועד הישיבה הבאה תבוא הודעה.
נסים זוילי
מזכ"ל העבודה

דבר DAVAR
מייסד ועורך ראשון: ברל כצנלסון
עורך ראשי: רון בן-ישי
רחוב חומה ומגדל 2, ת"א
סניפים:
ירושלים: רחוב הלל 16
טלפונים: 02-256873, 02-256589
חיפה: רחוב הנביאים 27
טלפון: 04-620111
פקס 65233
03-377056

הליכוד דורש דיון בסירוב להסגיר מחבלים מהפיגוע

סיעת הליכוד דורשת לכנס את ועדת החוץ והביטחון של הכנסת. במכתב שהפנו יו"ר הליכוד, בנימין נתניהו, וח"כ בני בגין, אל יו"ר ועדת החוץ והביטחון, ח"כ אורי אור, הם מבקשים את כינוס הוועדה לדיון בסירובה של הרשות הפלסטינית להסגיר לידי ישראל את שני המחבלים המעורבים בפיגוע בירושלים, ולדיון בכוונת הממשלה לשחרר 1,500 אסירים מחבלים.

הליכוד מתח ביקורת חריפה על החלטת הממשלה להוסיף ולשחרר מחבלים, "מהלך שיביא להוספת שמן על מדורת הטרור". בהודעת הליכוד נאמר: "הממשלה הופכת את ערי יהודה ושומרון לערי מקלט לטרור ומציפה אותן באלפי מחבלים משוחררים, שיכינו משם פיגועים נוספים נגד אזרחי ישראל".

ליבאי דחה בקשה לשחרר מחבלת שרצחה חייל

מאת נתן רוטי

שר המשפטים, דוד ליבאי, דחה אתמול את בקשתו של שר החוץ הברזילאי המבקר בארץ לשחרר את המחבלת לאמיה חסן מערוף, אשר מרצה עונש מאסר עולם בבית הכלא בישראל.

מערוף הורשעה לפני 11 שנה ברצח החייל דוד מנוס. בכתב האישום שלה נאמר כי ביחד עם החבר שלה אספה את החייל באחת הטרמפיאדות והשניים רצחו אותו.

מערוף היא אזרחית ברזיל. סיפורה התפרסם בהרחבה בברזיל. השר הברזילאי ביקש לשחרר אותה בציינו כי קבוצה גדולה של אנשי ציבור בברזיל שותפים לבקשה. שר המשפטים דוד ליבאי אמר אתמול בשם הממשלה כי מדינת ישראל לא תשחרר את המחבלת, כיוון שהיא ביצעה מעשה רצח טרוריסטי. עם זאת ציין שישראל רואה חשיבות ביחסים עם ברזיל.

המחבלת שוהה בבית הכלא למחבלות באזור השרון. היא לא הביעה מעולם חרטה על מעשיה.

לוטו

3, 5, 25, 34, 38, 42 והמספר הנוסף: 4

צ'אנס

עלה 8; לב 8; יהלום A; תלתן 9

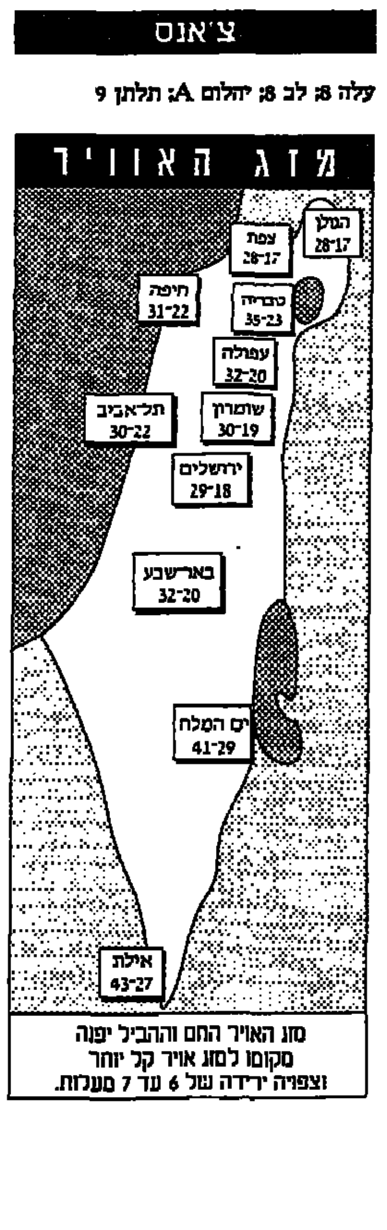

מזג האויר החם וההביל יפנה מקומו למזג אויר קל יותר וצפויה ירידה של 6 עד 7 מעלות.

בלה אודלר אלטוהם והספר: "מניאו־נאצי לקדוש מעונה" (צילום: א.פ.)

3.5 שנות מאסר למכחיש השואה שהופיע בסרט "המקצוע: ניאו־נאצי"

מאת ורדינה הילו. בון

השחקן שגילם את התפקיד הראשי בסרט הדוקומנטרי השנוי במחלוקת "המקצוע: ניאו־נאצי", נידון אמש בבית המשפט המחוזי בברלין לשלוש וחצי שנות מאסר. הסרט ביקש להציג את השקפותיהם של צעירים ניאו־נאצים, ובמספר מדינות בגרמניה הוא לא הותר להקרנה.

הנתבע, בלה אודלר אלטוהם, צעיר יפה תואר בן 29, אינטליגנטי מאוד, בעל לשון חלקלקה וכושר ביטוי מעולה, נחשב למכחיש שואה מובהק, מן הסוג שיכול לזכות באהדה בקרב החוג הניאו־נאצי.

לצעיר, שהוציא לאור ספרות אסורה אותה חילק למקורבים, מייחסים שאיפות להנהיג את הפעילות הניאו־נאצית, בפרט בכל הקשור להפצת שקרים וסילופים שבהכחשת השואה ואושוויץ.

התביעה האשימה אותו בסעיפים חמורים, בהם הסתה לשנאת עם, העלבה ופגיעה בקורבנות השואה. השופט הראשי, האנס יורגן ברונינג, הגדיר את אלטוהם "דמגוג מסוכן, השוקד על מלאכתו".

בית המשפט התייחס בחומרה מיוחדת לעובדה שהנאשם הכחיש את רצח העם היהודי בשואה בהופעותיו בתקשורת ובפני קהל, ובפרט בסרט הדוקומנטרי.

מרכז המפד"ל עובר לירושלים

(עשית) – בימים אלה מפנה המפד"ל את חדרי ה"קסטל" ברחוב אבן גבירול בתל אביב, ומעבירה את משרדיה לבניין ששכרה בירושלים. בכך תהיה המפלגה הראשונה המעבירה את מרכז פעילותה לירושלים, מעבר המשקף את עמדתה הפוליטית הבאה לחזק את מעמדה של ירושלים כבירת ישראל וכמרכז החיים היהודיים.

בניין ה"קסטל" נמכר לחברת הבנייה הדתית משה"ב. במשכן החדש ימוקמו משרדיהם של יו"ר המפלגה, חברי המזכירות, ראשי האגפים ומטה הבחירות.

מרכז המפלגה החדש הוא בבניין בן שתי קומות ברחוב שרי ישראל 12. יש בו 24 חדרים ואולם ישיבות קטן (סה"כ 525 מ"ר). תוקף חוזה השכירות הוא לשנתיים עם אופציית הארכה לשנתיים נוספות. בבניין נערך שיפוץ כדי להתאימו לצרכיה של המפלגה.

ביום רביעי הבא ייערך טקס חנוכת המרכז החדש בהשתתפות רבנים, חברי כנסת, ראש עיריית ירושלים, אישי ציבור ופעילי התנועה.

רבני ניו יורק: רוב יהודי ארה"ב תומכים בתהליך השלום וברבין

מאת מוטי בסוק

הרוב המכריע של יהודי ארה"ב תומך בתהליך השלום, אמרו אתמול נציגי ועד רבני ניו יורק לראש הממשלה יצחק רבין. ועד רבני ניו יורק מייצג את 800 רבני ניו יורק רבתי. הוועד מאגד בתוכו את הזרמים השונים ביהדות. הרבנים ביקשו להיפגש עם רבין כדי להביע את תמיכתם בממשלה ובעומד בראשה. לדבריהם, "העם היהודי חתר מאז ומתמיד לשלום, ולכן רובו ככולו תומך בתהליך השלום".

רבין השיב כי ממשלת ישראל שוקדת על עשייה בשני מישורים הכרוכים זה בזה: שינוי סדרי העדיפויות וקידום תהליך השלום. הוא הזכיר כי עיתונאי אמריקאי השווה לא מכבר את ישראל לעמק הסיליקון בארה"ב, מבחינת התקדמותה הכלכלית וקדמתה הטכנולוגית. הוא הבטיח כי ייוועד עם רבני ניו יורק באחד מביקוריו הקרובים בארה"ב.

פרוספר אזרן – היעד להאזנות הסתר בקריית שמונה

מאת גוגה קונן

ראש עיריית קריית שמונה, פרוספר אזרן, היה כנראה היעד העיקרי להאזנות הסתר של שני בלשים פרטיים, שוטרים לשעבר, שנעצרו שלשום על ידי מחלק התשאול של היחידה המרכזית של משטרת מחוז הגליל.

ברשות הבלשים נמצאו שלושה מכשירי עיקוב, אנטנות וקלטות, המאפשרים לקבוע, לפי מקורות במשטרה, כי ראש העיר היה יעד להאזנות הסתר בחודשים האחרונים.

החשודים יובאו היום להארכת מעצרם בבית המשפט בטבריה. כעת מתמקדת החקירה בחשיפת מזמיני ההאזנות, שמטרותיהם היו לכל הדעות פוליטיות. ואולם בנקודה זאת שוררת אי־בהירות מסוימת בשני המחנות המתגוששים בזירה הפוליטית היחידה בעיר: העירייה.

בקרב יודעי דבר בעיר רווחת הדעה כי סכסוך עסקי בין מקורבים לאזרן לבין הבלשים הפרטיים שנעצרו, הוא שהביא למסירת המידע למשטרת המחוז הצפוני. אם כך הדבר, סביר להניח כי לא יהיה קל לגלות מי הזמין את האזנות הסתר, ונגד מי. התשובה תתגלה עם השלמת החקירה, אם יוגש בכלל כתב אישום.

נתגלה פגם גנטי הגורם לסרטן השחלה אצל נשים

(ע). – בבדיקות גנטיות שנערכו לנשים שחלו בסרטן שחלה עם רקע משפחתי של סרטן, התגלה שינוי גנטי שגורם לנטייה מוגברת לפתח סרטן שחלה או שד.

הבדיקה לזיהוי הפגם הגנטי מתבצעת בטכניקה חדשה שפותחה במרכז לאבחון גנטי בבית החולים "שיבא" ברמת־גן. הטכניקה מאפשרת לזהות את הפגם במהירות ובדייקנות מרבית.

נמסר כי הפגם עלול להימצא גם אצל חלק מבנות המשפחה הקרובה. לנשים אלה שנתגלה אצלן הפגם, מציע ביה"ח תוכנית מעקב רפואית, שתאפשר מניעה.

המרכז בביה"ח שיבא הוא מסגרת חדשה הפועלת מזה שנה. המרכז מהווה שילוב של כל הגורמים בביה"ח המטפלים בחולי סרטן, והוא כולל: מחלקות כירורגיות וגניקולוגית, מערך לבריאות השד, מכון אונקולוגי, מכון המטולוגי, מכון גסטרואנטרולוגי, מכון אנדוקריני, מכון גנטי, מכון אפידמיולוגי, יעוץ גנטי ויעוץ פסיכולוגי.

כתבה באיי־בי־סי: בארה"ב קוראים להקפיא פיתוח המזל"ט הישראלי

מאת דרורה פרל. וושינגטון

גורמים בממשל האמריקני קראו להפסיק את פיתוח המזל"טים מדגם האנטר, המשותף לישראל ולארה"ב, בעקבות התרסקותו של מזל"ט מדגם זה במדבריות אריזונה בשבוע שעבר, ולאור מחירו הגבוה של הפרויקט. כך נמסר בכתבת תחקיר ששודרה שלשום בחדשות הערב של רשת איי־בי־סי.

בכתבה נמסר כי המזל"ט הקיים מעביר את המידע למפעילי הקרקע בפיגור של 11 דקות, בעוד שהמערכת מיועדת לספק צילומי מודיעין בזמן אמת. כוחות היבשה, הצי והנחתים של צבא ארה"ב משתמשים במערכת, שזכתה בתחרות נגד חברת מקדונלד דאגלאס האמריקנית.

בכתבה צוטט דוח מבקר הקונגרס מ־1991, שהזכיר תקלות תכופות במנוע המזל"ט והעלה ספקות בדבר יעילותה המבצעית של המערכת. עד היום סופקו לצבא האמריקני חמש מערכות האנטר, ושתי מערכות נוספות יימסרו עד סוף השנה.

גורמים ישראליים בוושינגטון טענו אתמול כי מאחורי הביקורת והכתבה עומדים מאבקים פנימיים בצבא האמריקני, וכי חברות מקומיות מבקשות לסכל את הכוונה לצייד את הכוחות האמריקניים בבוסניה במערכת "האנטר". לאחרונה מסר ה"אמריקן טרייד ג'ורנל" שהצבא האמריקני מתכוון להעביר לבוסניה אחת מהמערכות הנמצאות בידיו.

מרווין קלימוב, סגן נשיא התעשייה האווירית בארה"ב ליחסי ציבור אמר ל"דבר" כי הכתבה כולה חסרת בסיס, וכי הטענות שהביאה חסרות שחר. קלימוב אישר שכאשר נכתב דוח מבקר הקונגרס סבלה אמנם המערכת מבעיות מסוימות, שכולן נפתרו כבר "לפני שנים".

על התרסקות המזל"ט באריזונה אמר שהתאונה התרחשה אחרי 1,000 שעות טיסה, וכי אין לשפוט תאונות מזל"ט על פי אמות המידה הנהוגות לגבי טיסות מאוישות. "הרי מזל"טים נועדו לחסוך סכנה לחיי אדם".

על טענה אחרת בכתבה, ולפיה עומד הצבא האמריקני לרכוש 80 מערכות נוספות בהיקף כולל של 4 מיליארד דולר, הגיב קלימוב ב"הלוהא", והבהיר כי התכנון הוא לרכישת 40־50 מערכות בסכום של 1.1 מיליארד, עד שנת 2002.

על עצם פרסום הכתבה אמר קלימוב שבעוד שבתעשייה האווירית מוטרדים מהתדמית השלילית שהיא מכוונת ליצור, הרי שהגורם החשוב והמכריע הוא שביעות רצונו של הלקוח – הצבא האמריקני. "אני תושה", אמר קלימוב, "שמישהו מהמתחרים שלנו תזמר את ההתקפה כולה".

מאות ערבים ודרוזים מהגליל הביעו תמיכה בח"כ דוד לוי

מאת מוחמד חלילייה

מאות אנשי ציבור ונכבדים ערבים, ביניהם עשרות ראשי וחברי מועצות מקומיות ערבים ודרוזים מהגליל, המשולש והכרמל השתתפו אתמול בערב בכנס תמיכה ראשון בח"כ דוד לוי. הכנס התקיים בגני טמרה.

ח"כ לוי אמר בדבריו כי השאיפה לשלום היא דבר משותף ליהודים וערבים בישראל. הבעיות שנתקלים בהן ערביי ישראל הן הבעיות של מדינת ישראל, אמר, ויש לפתור אותן על ידי תוכנית רב שנתית המעוגנת בתקציב המדינה. אלי לוי, ראש המועצה המקומית בכפר עילוט, שהוא חבר מרכז הליכוד, פנה לח"כ דוד לוי לשריין ערבי ברשימתו לכנסת, אך דוד לוי לא התייחס להצעה.

בבתי החולים נותרו 11 מפצועי הפיגוע

(ע). 11 פצועים מפיגוע האוטובוס בירושלים נותרו בבתי חולים בירושלים. שניים מהם במצב קשה.

בבית החולים הדסה עין כרם מאושפזים שמונה, בהם גם שני הפצועים קשה: יונה מלינה, סטודנט משוויץ שנפצע בעמוד השדרה ומצבו מוגדר אנוש, ויעל להב, שנכוותה בכל גופה וגם מצבה מוגדר קשה. מצבם של ששת הפצועים האחרים מוגדר בינוני.

אתמול שוחררה מבית החולים עתליה אלבו, שנפצעה בצורה קשה מאוד בעורק הצוואר הראשי. מיד לאחר שפונתה לבית החולים הוחשה אלבו לחדר ניתוח ובצוואר הושתל עורק שנלקח מהירך. בבית החולים מציינים, כי אלבו החלימה בצורה מופלאה ומהירה.

בבית החולים שערי צדק נותרו מאושפזים שני פצועים שמצבם מוגדר בינוני.

רוס נועד

(המשך מעמוד 1)

שחרור האסירים הפלסטינים בראשות ראש הממשלה יצחק רבין לדיון ברשימה זו, אך הוועדה לא קיבלה החלטות בנושא. הוועדה תתכנס פעם נוספת בהמשך השבוע. העמדה הישראלית במו"מ בסוגיית האסירים לא השתנתה, והיא עדיין מסרבת לשחרר אסירים "שיש להם דם על הידיים", במיוחד אסירי הארגונים האיסלאמיים.

מחלוקות נותרו גם לגבי השתתפות תושבי מזרח ירושלים בבחירות, ובנושאים אזרחיים כגון תפעול קווי המתח בגדה. ישראל מעוניינת להמשיך בתפעולם של קווי המתח הגבוה בגדה, בעוד שחברות ישראליות־פלסטיניות משותפות יתפעלו את קווי המתח הנמוכים והבינוניים. הפלסטיניים תובעים למסור לידיהם את תפעולם של כל קווי המתח. אתמול דנו בעניין זה שר האנרגיה גונן שגב ואבו עלא.

שר החוץ, שמעון פרס, אמר אתמול כי בימים האחרונים הושגה התקדמות רצינית בשיחות אילת, וכי עד סוף השבוע שני הצדדים ינסו לפתור מקסימום של נושאים. בשבוע הבא צפויה פגישה בין פרס לראש הרשות הפלסטינית, יאסר ערפאת, במטרה לפתור את הנושאים המצריכים את התערבות הדרג המדיני.

שני סנאטורים נועדו עם אסד

דמשק, (ע.־אי.אף.פ.) - נשיא סוריה חאפז אל אסד קיבל אתמול בלשכתו שני סנאטורים רפובליקנים מארה"ב, ארלן ספקטור מפנסילבניה והאנק בראון מקולורדו. בפגישה השתתף גם השגריר האמריקני בדמשק כריסטופר רוס.

נשיא סוריה היה אמור לדון עמם בתהליך השלום במזרח התיכון, בבעיות האזוריות ובמערכת היחסים בין סוריה לארה"ב. לפני פגישתם עם אסד נפגשו הסנאטורים עם שר החוץ הסורי פארוק אלשרע, ודנו איתו באותם נושאים.

פעילי חמאס

(המשך מעמוד 1)

ערפאת אמר לכתבים: "כוחות הביטחון הפלסטינים, עצרו 30 אנשי חמאס בלילה שבין יום שני ליום שלישי".

גורם בכיר ברשות הפלסטינית, שביקש להשאר בעילום שם, אמר לסוכנות הידיעות הצרפתית כי "הפיגוע אמור היה להתבצע אתמול בתחנה המרכזית בירושלים. בכך התכוון ארגון החמאס לחבל בתהליך השלום, ולמנוע את פריסתו מחדש של צה"ל בגדה. כל חברי החוליה נעצרו, ובהם הצעיר שתכנן לבצע את פיגוע ההתאבדות", ציין אותו מקור.

"גורמים קיצוניים נוספים מתנועת החמאס נעצרו בשעות הלילה לאחר שנמצא כי תיכננו להתנקש בחייהם של בכירים ברשות הפלסטינית", אמר המקור הבכיר, אך לא פירט.

המקור הוסיף ואמר כי "במהלך גל המעצרים, נתפסו כלי נשק אוטומטיים רבים, חומרי חבלה, תחמושת וציוד לחימה נוסף וכן מסמכים, תקליטורי מחשב, ורשימה של שמות הבכירים הפלסטינים שבהם תכננה חוליית החמאס להתנקש".

מקורות בחמאס אמרו כי חברי התנועה "נעצרו ברפיח ובחאן יונס".

מקור בכיר בשירות הביטחון הכללי של הרשות הפלסטינית מסר אתמול כי אנשיו של מוחמד דחלאן, כראשי מנגנון המודיעין הפלסטיני, קיבל מידע מגורמי ביטחון ישראליים, לפיו פועלת בדרום הרצועה חולייה גדולה של הזרוע הצבאית של החמאס - עז אדדין אל קאסם. המידע התקבל בישראל בעקבות מעצרם של אנשי החמאס בגדה, ומיד לאחר קבלתו פשטו לפנות בוקר עשרות אנשי שירות הביטחון הפלסטיני ושוטרים על בתי החשודים בחאן יונס, ברפיח ובישובים סמוכים בדרום הרצועה, ועצרו לא פחות מ־30 פעילי חמאס מרכזיים.

במקומות עליהם פשטו השוטרים נמצאו חומרי חבלה רבים, אמצעי לחימה שונים, מקלעים מסוגים שונים וקלטות ובהן מצולמים כמה פעילים, אשר התכוונו לבצע פיגוע התאבדות.

המקור הוסיף כי נמצאו גם תוכניות להתנקש בחייהם של קצינים בשב"כ ובמשטרה הפלסטינית ואישים ברשות הפלסטינית. "האיש שהיה הראשון ברשימת החיסולים היה מוסא ערפאת, משירות הביטחון הפלסטיני", אמר המקור.

במקום נתפסו גם תעודות זהות מזויפות, כיפות, כובעים של חרדים ובגדים של אברכים שבעזרתם התכוונו חברי החוליה להסתובב באופן חופשי בירושלים ובמקומות אחרים.

במשטרה הפלסטינית נערכים למעצרים נוספים. נמסר, כי המידע שברשותם "רגיש ועשוי להוביל לשיתוק הזרוע הצבאית של החמאס".

"יהיו פיגועים כואבים"

"החמאס ספג מכה קשה וכואבת ללא ספק, ביחוד עם המעצרים שביצע הצבא של האויב הציוני, אבל תוך ימים ספורים צפו לפיגועים כואבים", אמר אתמול מקור בכיר בארגון החמאס.

לדברי המקור, הארגון "נמצא במצב קשה, הקשה ביותר שהיה מאז כניסת הרשות הפלסטינית לעזה", אך דווקא מעמדה זו הוא מאיים להגביר את הפיגועים. "יש הרבה מאוד אחרים המתחננים לבצע את השליחות הקדושה ולשפוך את דם האויב הציוני הכובש", הוסיף המקור. "אני לא מוציא מכלל אפשרות כי יהיו בימים הקרובים כמה פיגועים הרסניים ומאוד כואבים".

שרון: ממשלת רבין סירסה את כוחות הביטחון וגרמה לטרור

שביתת הרעב של הימין הסתיימה אמש בעצרת מחאה מול משרד ראש־הממשלה

מאת כתב "דבר"

הסתיימה שביתת הרעב בת השבוע של חברי הכנסת מהימין בגן הוורדים בירושלים, מול משרד ראש־הממשלה. עם סיום השביתה אתמול, ערכו תנועות הימין עצרת מחאה במקום.

רק כ־4,000 איש הגיעו לעצרת. לטענת מארגני ההפגנה, מנעה המשטרה במכוון מאלפים רבים נוספים להגיע למקום.

העצרת הוזלה באיחור, ובמועצת יש"ע טענו, כי האיחור נבע מכך שהמשטרה חסמה במכוון את שדרות קפלן – הרחוב המוביל לגן הוורדים מול משרד ראש הממשלה.

דובר משטרת מחוז ירושלים, שמואל בן רובי, מסר בתגובה, כי כל סדרי התנועה למקום העצרת סוכמו מראש עם המארגנים.

ח"כ אריאל שרון אמר בעצרת, כי כאשר תוקם ממשלה בראשות הליכוד, ייסגרו מייד כל מוסדות אש"ף בירושלים ויבוטלו כל ההסכמים עם הפלסטינים.

עוד האשים שרון את הממשלה, על ש"סירסה את כוחות הביטחון" – ובכך גרמה למעשי הטרור. שרון קרא גם לחיילי צה"ל "לירות על מנת לפגוע" בערבים השותפים בביצוע פיגועים. "אם זה היה תלוי בי", הוסיף, "כל חייל שלא היה עושה כן היה נכנס לכלא".

בהתייחסו להתקפות האחרונות בקרב חוגי הימין נגד המשטרה, אמר שרון: "אנו תובעים לחקור ולהעניש אנשי משטרה שהיכו מפגינים ללא צורך. כשנעלה לשלטון, נתיר כל הפגנה".

ח"כ רחבעם זאבי, המשיך את הקו בו פתח שלשום בכנסת, בהכניסו ביטוי חדש ללקסיקון הימין הפוליטי. הוא כינה את הממשלה "הרפובליקה העממית רבינ־יסטאן המבוזרת מאחורי חומות הקרמלין הישראלי".

זאבי הבטיח, כי לאחר הבחירות הבאות, יועמדו שרי ממשלת רבין לדין בעוון מסירת חבלי מולדת. עוד אמר, כי יבוטלו כל ההסכמים עליהם חתמה הממשלה. "אנו נמלט את ערפאת לתונים ואת פייסל חוסייני נשלח לכלא. אנו נחדש את תנופת ההתיישבות בכל רחבי ארץ ישראל, ונתלה את המחבלים הרוצחים. אנו נעשה שלום צודק – שלום יהודי".

כאי העצרת התפזרו בשקט, ולא היה כל עימות עם המשטרה.

מאחורי הקלעים של מחאת הימין

השובתים חיכו, והעם לא בא

מאת כתב "דבר"

ביומה השביעי והאחרון של שביתת הרעב בגן הוורדים, מול משרד ראש הממשלה בירושלים, ראשי מועצת יש"ע, ממארגני השביתה, אינם מרוצים. ביסיבת הכנה עם תחילת השביתה, הוחלט לא לקשור בין השובתים לבין מועצת יש"ע. הכוונה היתה להוכיח שלא רק המתנחלים שותפים למחאה, אלא העם כולו, או לפחות רובו המכריע.

אבל הציפיה שהמוני בית ישראל ינהרו למאהל השובתים ויביעו עימם הזדהות, לא מומשה. העם לא "התעורר מתרדמתו" והארץ לא הורעשה למראה הח"כים השובתים. מרבית האנשים שכן טרחו להגיע והביעו הזדהות עם השובתים היו, כרגיל, חובשי כיפות סרוגות וחרדים.

אחד משובתי הרעב, חבר מועצת עיריית ירושלים, משולם עמית, אמר: "לצערי, מי שנושא היום את דגל הציונות הם בעיקר הדתיים. הסתכל מי רוב האנשים כאן". דברי עמית, שהיה מפקד משמר הגבול, אומרים הכל. למרות המסר המתון והשקול ששובתי הרעב ניסו תחילה להקרין, באמצעות מחאתם הפאסיבית, הרי שזו הסתיימה בהכרזות מסוג אחר לחלוטין.

ח"כ רחבעם זאבי ממולדת, שבלט בקרב קובתי הרעב, הפליא לעשות בהכרזתו מעל בימת הכנסת על "רשימת שחורות" של אנשי משטרה איתם יתחשבן הימין כאחד יותר. גם אם דבריו של זאבי אינם מבטאים את דעת רוב אנשי הימין, הרי האווירה המיליטנטית ששררה סביב מאהל השובתים יצרה רושם שלא מדובר בריוק בגרסה מחודשת של מחסמה גנדי. קריאתם של השובתים, יחד עם כל סיעות האופוזיציה, "ללכת אל העם", קיבלה תשובה מהדהדת: העם הצביע ברגליו.

לא רק ההמונים לא הגיעו להזדהות עם שובתי הרעב. גם חברי הליכוד עצמם לא הביעו מכך התלהבות יתירה. שאול מוזרחי, ראש מועצת גבעת זאב וחבר מועצת יש"ע, אמר כי איננו מסכים עם סוג זה של מחאה ועם הקו הקיצוני בו נוקטת מועצת יש"ע בכלל. לשאלה, האם הוא מתכוון להגיע להפגנות הימין, אמר מוזרחי: "יש לי דברים חשובים יותר לעשות".

לכן ברורים דברי אורי אריאל, מנכ"ל מועצת יש"ע. הוא הגיע למסקנה שהמחאה הפאסיבית אינה אפקטיבית. "יש לפעול בכוח", אמר.

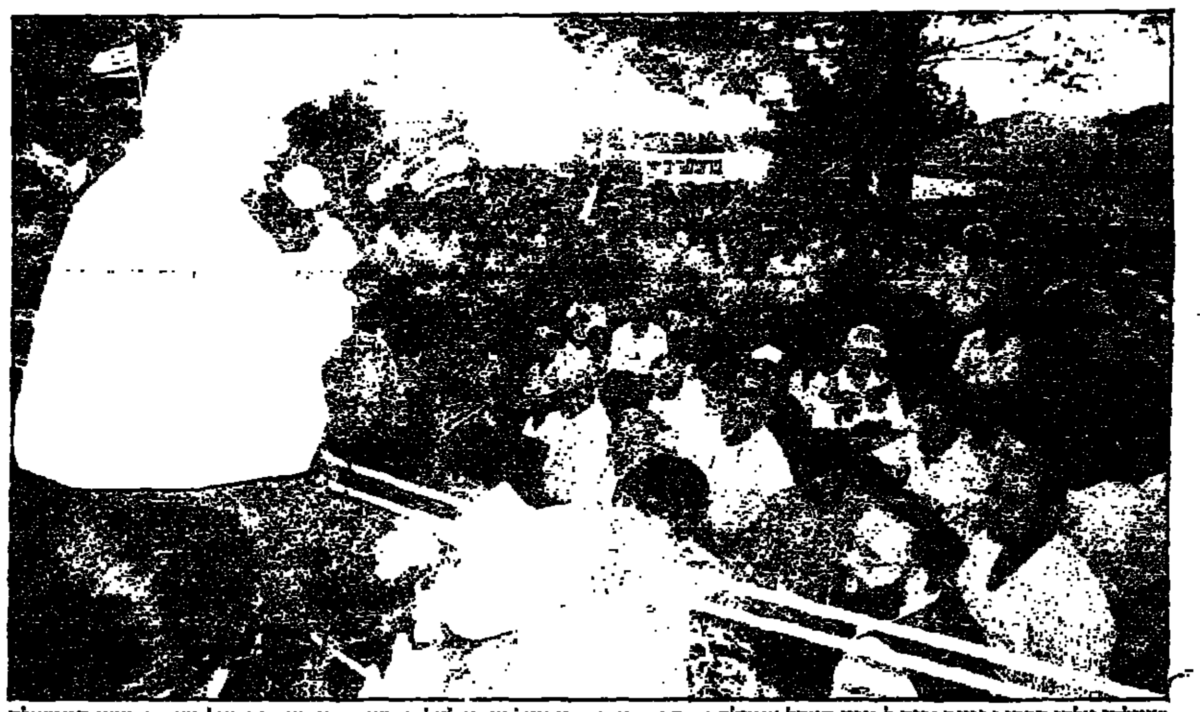

ישיבות אלפי מקשים ומברקים לבנין המפל שמולבכי. כך קרא ח"כ אריאל שרון לאלפי משתתפי העצרת מול משרד ראש־הממשלה בירושלים. העצרת ציינה את סיום שבעה ימי שביתת הרעב נגד מדיניות הממשלה (צילום: יצחק הררי)

ראש עיריית אשדוד מהליכוד אירח את עמיתו מעזה, וקיבל ממנו דגלון אש"ף

מאת רוני ברזילי

מבוכה אחזה אתמול בראש עיריית אשדוד, צבי צילקר, מתנועת הליכוד. הוא נאלץ לקבל לידיו מראש עיריית עזה, עון א־שאווה, דגלון של אש"ף ועליו סמל העירייה, בעת שהחליפו השניים דגלוני עיריות. "ביקורו של א־שאווה באשדוד אינו ביקור פוליטי", הצטדק צילקר, כשקיבל את הדגלון.

צילקר אירח את א־שאווה באשדוד, מאחר ששתי הערים חברות ב"רשת ערי הנמל" – SEALINK – גוף הפועל במסגרת מועצת אירופה ובתמיכת הבנק האירופאי. השניים דנו בשלושה נושאים: התחום המוניציפאלי, איכות הסביבה ופיתוח נמל אשדוד והנמל העתידי.

ראש עיריית עזה הצהיר, כי נמל עזה הנבנה בימים אלו, יהיה נכס לאומי לעם הפלסטיני וישמש מנוף כלכלי לפריחתה של העיר.

עבור א־שאווה היה זה ביקור רשמי ראשון מחוץ לשטחי האוטונומיה. במסיבת עיתונאים שערכו ראשי הערים, ציין א־שאווה כי העיר עזה עוברת בימים אלה מהפך של ממש בכל תחומי החיים. במיוחד הדגיש א־שאווה את ההשקעות בתעשייה, במציאת פתרונות לבעיות האבטלה התמורות של העיר ובפיתוח התיירות.

לדבריו, מתכננת עיריית עזה שיקום מקיף לעיר, תוך תיכנון מחודש של כל תשתיות הכבישים, הביוב, המים, החשמל והטלפון. תקציב הפיתוח לשנה הקרובה נאמד, לדברי א־שאווה, ב־400 מיליון דולר.

ראש עיריית עזה נפגש גם עם מנהל נמל אשדוד, גדעון שמיר. הוא פרש בפניו את תלונותיהם של סוחרי עזה על הבירוקרטיה הרבה בה הם נתקלים בהעברת מטענים מנמל אשדוד לעזה.

"עיכובים אלה דוחפים אותנו להקמת נמל משלנו", אמר.

ראש עיריית אשדוד הציע לא־שאווה ללמוד מנסיונה של אשדוד ומהידע שנצבר בנושא פיתוח הנמל ופיתוח המדינה, כמתקנים ימיים בעלי השפעות חוץ.

הוא הדגיש, כי בניית נמל נוסף בעזה עלולה לגרום נזקים לתנופה הדרומי של אשקלון, ולכן הוא מקווה שקשרי המסחר של העיר ימשיכו להתבצע בעיקר דרך נמל אשדוד.

צילקר הודה לא־שאווה על כך שהתקשר אליו מייד עם היוודע דבר הפיגוע בירושלים ועל שגינה את המעשה.

"במעלה אדומים המים זורמים ובכפר עובידיה הסמוך קונים מים ממיכליות"

כך נטען בעתירה לבג"ץ של תושבי הכפר השוכן ליד בית־לחם

מאת מיכל סלע

תושבי הכפר עובידיה שליד בית־לחם, עתרו אתמול לבג"ץ כדי שיורה למדינה לספק להם מי שתיה. זאת, לאחר שאספקת המים לכפר הופסקה עוד במאי 1994.

עובידיה שוכן ממזרח לבית־לחם, לא הרחק ממעלה אדומים. אספקת המים לכפר באה בעבר מאגירת מי גשמים בבורות. בשנת '90 התקינה סוכנות הפיתוח של האו"ם מערכת מים בכפר, בתיאום עם המינהל האזרחי.

במאי אשתקד נותקה אספקת המים לכפר. העותר בשם התושבים, עלי הסאסנה, טוען בעתירה, כי המינהל האזרחי לא הסביר את הסיבה לניתוק המים.

עוד נאמר בעתירה, כי התושבים נאלצים לקנות מים ממיכליות, במחיר עשרים שקל למטר מעוקב. מדובר במחיר העולה בהרבה על זה המקובל בגדה המערבית. התושבים נאלצים גם לאחסן את המים שהם קונים בבורות שתחזוקתם הוזנחה מאז הותקנה מערכת הצנורות.

העותר טוען עוד, כי במחנה הצבאי בבית סאחור, הסמוך לעובידיה, הותקנה משאבת מים המספקת את צורכי אוכלוסיית מעלה אדומים וההתנחלות קידר. שני היישובים היהודים ממוקמים על פסגות הגבוהות בהרבה מהכפר הערבי.

תושבי הכפר פנו כבר לבית המשפט בעניין זה לפני שנה, ובפסק דין שניתן בנובמבר '94 התחייב המינהל האזרחי להתקין משאבות מים שיספקו מים גם לעובידיה.

עד היום לא תוקן המצב, ולתושבים אין מים זורמים.

השופטת ברק השני. אלישבע ברק, רעייתו של נשיא בית המשפט העליון אהרון ברק, הושבעה אתמול לשופטת בית הדין הארצי לעבודה. בטקס שנערך בבית הנשיא הושבעו ארבעה שופטים־חדשים נוספים. בתמונה: השופטים לבית ברק עם שר המשפטים דוד ליבאי (צילום: "פלאש 90", באדיבות "מעריב")

ויצמן מגלה: כשהייתי שר ביטחון הוריתי להעמיד לדין שני קצינים שרצחו שבויים

"הקצינים, בדרגות סגן־אלוף וסרן, נחשדו בהרג שבויים במבצע ליטני ב־78"

(עז). – נשיא המדינה, עזר ויצמן, גילה אתמול, כי בעת שכיהן כשר הביטחון במהלך מבצע ליטני, הורה להעמיד לדין שני קציני צה"ל על רצח שבויים.

"הרג שבויים זה דבר חמור ביותר, זה דבר שלא ייעשה", אמר הנשיא בתשובה לשאלות עיתונאים לאחר טקס השבעת שופטים בבית הנשיא בירושלים.

הנשיא ציין, שלא ידוע לו על הרג שבויים במבצע קדש או במלחמת ששת הימים. אולם לדבריו, לאחר מבצע ליטני בשנת 1978, הורה להעמיד לדין שני קצינים בדרגות סגן־אלוף וסרן, שנחשדו בהרג שבויים במהלך המבצע.

השבעת השופטים

בטקס, בהשתתפות שר המשפטים דוד ליבאי ונשיא בית המשפט העליון אהרון ברק, הושבעו חמישה שופטים חדשים – בבית המשפט המחוזי בתל־אביב, בבית הדין לתעבודה בחיפה ובבית הדין הארצי לעבודה.

בין השופטים החדשים גם רעייתו של נשיא בית המשפט העליון, אלישבע ברק, שהושבעה לתפקידה כשופטת בבית הדין הארצי לעבודה.

שר המשפטים אמר, כי הוא מבקש לחזק את משטרת ישראל בעקבות ההתבטאויות האחרונות נגד שוטרים ופעולות המשטרה. ליבאי הדגיש, כי המשטרה פועלת בכוח החוק ומוגנת על ידו. לדבריו, המשטרה מגינה על זכותו של האזרח להפגין במסגרת החוק, אולם דינם של מתכנני ההפגנות המנסים לתקוף כבישים – כדין עבריינים.

מיפקד 'העבודה' לקראת פריימריס 96': "ידברו לצעירים בלשון של קופירייטרים"

צבעי כתום וטורקיז יחליפו האדום והכחול המסורתיים בפרסומי המפלגה; "הבנו שצריך לדבר בשפה בת זמננו, ללא האנכרוניזם המפלגתי שהיה עד כה"

מאת עזרא חן

החל מיפקד מפלגת העבודה לקראת בחירות 96'. על פתיחת המיפקד הודיעו אתמול מזכ"ל המפלגה נסים זוילי, ויו"ר "הוועדה לעידוד המיפקד" השר משה שחל, במסיבת עיתונאים בבית סוקולוב בתל־אביב.

איש יחסי־הציבור זאב ליכטנזון, מסר כי מסע הפרסום למיפקד יתנהל ברוח חדשנית, צעירה, ותתפיסה והסגנון חדשניים. "במפלגה מקבלים את הרעיון שצריך לדבר בשפה בת זמננו, בסגנון של תקשורת עכשווית, בלשון של קופירייטרים, וללא האנכרוניזם המפלגתי שהיה נהוג עד כה", אמר.

לדבריו, צבעי צהוב־כתום וכחול־טורקיז יחליפו את צבעי האדום והכחול־כהה המסורתיים של פרסומי העבודה.

בנוסף, ייערך בחודשים הקרובים מבצע לצירוף בני נוער ל"נוער עבודה", בסיסמה "אנחנו דור מעניין".

ההתפקדות למפלגה החלה לפני כחודש, ותימשך עד אמצע נובמבר השנה. בתחילת מאי 96' ייערכו הפריימריס, בהן ייבחר מועמד המפלגה לראשות הממשלה. לאחר כחודש יתקיימו הפריימריס לרשימת המועמדים לכנסת.

זוילי הבהיר, כי רק מי שיתפקד עד אמצע נובמבר, כלומר לפחות חצי שנה לפני הפריימריס, יוכל להציג את מועמדותו לבחירה. הוא ציין זאת בהקשר לשיתופו של ח"כ חיים רמון בפריימריס.

לרמון נשלחה הודעה, כמו לכל חברי המפלגה, בה הוא מתבקש להסדיר את תשלום מיסי החבר. עד עתה הוא לא עשה זאת. רמון הוחזר למעשה למפלגה, לאחר שבוטלו מכתבי הגירוש שנשלחו אליו ואל תומכיו אחרי הבחירות להסתדרות.

השר שחל אמר: "אני מתכוון, כמי שאחראי על המיפקד, לפנות אישית לחיים רמון ולחבריו, על־מנת שישלמו דמי חבר, כדי שלא יפסידו זכותם לבחור ולהיבחר למפלגה. להערכתי, הם יחליטו על כך ברגע האחרון".

זוילי מסר, כי במארס 96' תתקיים ועידת המפלגה, בהשתתפות 3,000 צירים, "שתהיה אחת הוועידות החמות והמרתקות ביותר. בשל הדיונים והוויכוחים שיתקיימו בה, תהיה זו ועידה משמעותית ביותר לעתיד המפלגה והמדינה".

מנהל אגף ההסברה בעבודה, שמעון (סימון) תמיר, מסר כי ההתפקדות נעשית על־ידי פעילי מפלגה, וכן בפנייה לציבור הרחב באמצעות מודעות ושלטי חוצות.

דמי חבר בעבודה לשנה הם 70 שקל. עולים חדשים, צעירים עד גיל 25 ומבוגרים בני 60 ויותר, משלמים 30 שקל לשנה בלבד.

שר ההגנה של דרום־קוריאה ביקר בתעשייה האווירית

מאת אהרן קליין

שר ההגנה של דרום־קוריאה, לי יאנג הו, סייר אתמול במפעלי התעשייה האווירית בלוד.

השר הדרום־קוריאני הגיע לישראל בתחילת השבוע במסגרת ביקור גומלין לסיור שערך ראש הממשלה ושר הביטחון, יצחק רבין, בדרום־קוריאה אשתקד.

זהו ביקור ראשון של שר הגנה מדרום־קוריאה בישראל. בפני השר הוצגו מל"טים והטכנולוגיות שפיתחה התעשייה האווירית במסגרת פרויקט הלביא, ושנרכשו על־ידי צבא ארצות־הברית.

החברה מנסה לעניין את האורח גם ביכולת הפיתוח של התעשייה האווירית למטוסים אזרחיים. זאת, בשל העובדה שדרום־קוריאה עומדת לפתח כלי טיס אזרחיים בשיתוף עם סין.

אחר הצהריים סייר הו בבסיסי חיל האוויר. הוא יסיים את ביקורו בארץ מחר.

אב שכול: האלוף לוין סיפק גרסה 'מגומגמת' על מות בני

סמ"ד משה אוחיון נהרג בתחילת השנה בלבנון בתאונת מרגמה, אביו דורש שבג"ץ יורה לצה"ל לגלות איך מת בנו

(עז). – אלוף פיקוד הצפון, עמירם לוין, סיפק לי גרסה 'מגומגמת' על מות בני. כך טוען בעתירה לבג"ץ נסים אוחיון, אביו של סמ"ד משה אוחיון, שנהרג בתחילת השנה בלבנון כתוצאה מהתפוצצות מרגמה צה"לית עקב תקלה טכנית.

האב דורש לקבל לידיו את כל חומר החקירה הנמצא בידי צה"ל והנוגע לנסיבות מות בנו.

העתירה היא נגד שר הביטחון, יצחק רבין, הרמטכ"ל, רב־אלוף אמנון ליפקין שחק.

משה נהרג ב־25 בינואר השנה, כתוצאה מהתפוצצות מרגמה במוצב ריחן בלבנון. אביו קיבל באותו היום הודעה מקצינת העיר בעפולה, לפיה נהרג בנו ב"תאונת נשק".

שעתיים מאוחר יותר, הודיעה לו קצינת העיר כי בנו נהרג בתאונת אימונים. ואילו בזמן השבעה, מסרו לו מפקדי הסוללה הפלוגה של משה, כי בנו נהרג במהלך פעילות מבצעית.

אוחיון שאל את מפקד הסוללה כיצד התפוצצה המרגמה, והמג"ד השיב, כי מדובר כנראה בתאונה מסוג "הזנה כפולה". הכוונה היא למצב בו נמצאות שתי פצצות בקנה המרגמה – דבר הגורם להתפוצצות המרגמה.

בתום השבעה הגיע לבית המשפחה אלוף פיקוד הצפון, עמירם לוין. אוחיון, שעבד 20 שנה במפעל "סולתם" המייצר מרגמות, שאל אותו כיצד אירעה הזנה הכפולה, מאחר שבמרגמה מותקנת 'שף' המונעת תופעה זו. לדבריו, השיב לו לוין, כי "מישהו תלש את השף".

אוחיון מעלה טענות קשות נגד האלוף לוין. בין השאר הוא טוען בעתירה, כי לוין ניסה להתחמק מלדבר איתו לאחר אותה פגישה. רק לאחר פניית כתבת הרדיו, כרמלה מנשה, הסכים לוין לשוחח עימו טלפונית.

בשיחה זו אמר לוין לאוחיון: "העמדתי את כל האחראים למשפט. מפקד מיתקן האימונים נשפט וכן עשרות אנשים, לרבות שני אנשי צוות המרגמה, שנשפטו על־ידי המג"ד".

מאחר שאוחיון ידע שלאותה יחידה אין מג"ד, שאל את האלוף לוין כיצד נשפטו החיילים על־ידי מי שאינו קיים. לדבריו, נענה "בגמגום".

אוחיון מעלה טענות קשות גם כלפי מפקדי היחידה בה שירת בנו, שלטענתו ניסו להסתיר ממנו פרטים על נסיבות התפוצצות המרגמה.

הדרום־קוריאה מתעניינת במטוסים מתוצרת התעשייה האווירית. שר ההגנה של דרום־קוריאה, לי יאנג הו, שהיה אתמול אורח החברה בלוד, סקר גם טכנולוגיות שפותחו ללביא. בתמונה: השר (משמאל) עם מנכ"ל התעשייה האווירית משה קרת

ועדת השרים דחתה הדיון על שחרור אסירים פלסטינים

מאת מוטי בסוק

ועדת השרים לשחרור האסירים הפלסטינים, בראשות ראש הממשלה, יצחק רבין, דוחה לסוף השבוע את ההכרעה בנוגע לשחרור האסירים.

היום ידונו בנושא ראש הממשלה הפלסטינית, אבו עלא, והשר משה שחל, בפגישתם באילת.

ועדת השרים דנה אתמול בדרישת הפלסטינים לשחרר את כל 6,500 האסירים המוחזקים בבתי הכלא של ישראל. במקביל, הגישה הרשות הפלסטינית רשימה של כ־100 שמות בכירים באש"ף ונשים – אותם היא רוצה לראות משוחררים כבר בזמן הקרוב.

ישראל הודיעה, כי תשחרר אסירים פלסטינים בשלושה שלבים: עם החתימה על הסכם "אוסלו ב'", ערב הבחירות בשטחים וערב תחילת השיחות על הסדר הקבע – בחודש מאי הקרוב.

ישראל גם הודיעה, כי היא אינה מתכוונת לשחרר את כל האסירים הפלסטינים. ירושלים מתנגדת בתוקף לשחרור אסירים שרצחו יהודים, וכן מי שידועים כפעילים בחמאס ובג'יהאד האיסלאמי.

השר שחל ינסה ללמוד היום בפגישתו באילת, מה גבול הגמישות הפלסטינית בנושא זה. הוא ידווח על כך לוועדת השרים, בפגישתה בסוף השבוע.

המלך חוסיין מבקר בעומאן

עומאן (ע"א־אף־פי). – חוסיין מלך ירדן והמלכה נור הגיעו אמש לעומאן לביקור פרטי בן יומיים, מסרו מקורות רשמיים.

המלך האשמי, שהגיע בלווית ראש הממשלה זאיד בן־שאכר, התקבל על ידי הסולטן קאבוס עם הגיעו לסאלאלה, שם נמצא ארמון הקיץ של הסולטן.

המלך חוסיין והסולטן קאבוס ידונו במהלך שיחותיהם ב"התפתחויות בעיראק, ביחסים בין ירדן למדינות המפרץ וכן ביחסים הדו־צדדיים", אמר מקור דיפלומטי ערבי.

היחסים בין ירדן לעומאן נחשבים טובים בדרך כלל, בניגוד ליחסיה של ירדן עם מדינות ערביות אחרות במפרץ.

פרס – לביקור בקזחסטאן

מאת מוטי בסוק

שר החוץ, שמעון פרס, ייצא היום לביקור רשמי בקזחסטאן.

במהלך ביקורו בן היומיים בקזחסטאן, ייפגש שר החוץ עם נשיא קזחסטאן, נורסו לטאן נזרבייב, עם ראש הממשלה קוגלדין, ועם שר החוץ טוקייב.

פרס יחתום במהלך ביקורו על שלושה הסכמים לשיתוף פעולה עם קזחסטאן – בתחום המדע־טכני, בתיירות ובתרבות. כן יחתום על פרוטוקול התייעצויות בין שני משרדי החוץ.

שר החוץ ייפגש גם עם אנשי עסקים, אנשי אקדמיה ועם ראשי הקהילה היהודית, המונה כ־18 אלף איש.

הנשיא נזרבייב יבוא בסוף השנה לביקור גומלין בישראל.

קזחסטאן: תעודת זהות

קזחסטאן שבמרכז אסיה, היא המדינה השנייה בגודלה, לאחר רוסיה, בין מדינות ברית־המועצות לשעבר. שיטחה 2.7 מיליון קמ"ר, אולם מתגוררים בה רק כ־17 מיליון תושבים, רובם מוסלמים סונים.

יותר מ־50 אחוז משטחה של קזחסטאן מדברי. המדינה עשירה באוצרות טבע – כולל נפט, פחם וברזל. לישראל יחסים דיפלומטיים מלאים עם קזחסטאן משנת 1992.

ביקור גם באתיופיה

(עז). – השר פרס וסגנו, אלי דיין, ייבקרו בקרוב גם באתיופיה. זאת, בעקבות הפרסומים האחרונים על מתיחות ביחסי ישראל־אתיופיה.

עם זאת, סמנכ"ל משרד החוץ לענייני אפריקה, צבי מזאל, הגדיר את הפרסומים על המתיחות ביחסי המדינות, כ"מוגזמים ביותר".

שמעון פרס ישתתף גם בכנס כלכלי שייערך במילאנו בסוף השבוע.

هكذا من الأصل

ההורים והמורים: נשבית הלימודים בבתי ספר שלא יוצבו בהם מאבטחים צמודים

הוכנו צווי מניעה נגד ארגוני המורים; הסתדרות המורים: תגובת המשרד מעידה על חוסר אונים; ההורים: "האם עלינו להמתין לאסון הבא?"

מאת יעל פישביין

ארגון ההורים הארצי ושני ארגוני המורים הודיעו אתמול על החלטתם המשותפת, לפיה שנת הלימודים לא תיפתח בבתי ספר שבהם לא יהיו שומרים צמודים.

משרד החינוך, בשיתוף עם מרכז השלטון המקומי ופרקליטות המדינה, הכינו אתמול בקשות להוצאת צווי מניעה כנגד ארגוני המורים, בשל איומם להשבית את שנת הלימודים. הבקשה תוגש כנראה היום בבוקר לבית הדין לעבודה.

יו"ר ארגון ההורים הארצי, שי לחמן, מסר במסיבת עיתונאים שההורים רואים במדינה אחראית וממממנת בלעדית של אבטחת התלמידים והמורים, בכל מוסדות החינוך מגני הילדים עד סוף י"ב. הוא הביע "תימהון ופליאה על אופן טיפולה הכושל והפתלתל של הממשלה" בנושא אבטחת מוסדות החינוך. "האם עלינו להמתין לאסון הבא, רק כדי שנוכל לומר צדקנו? הרי מדובר בדיני נפשות ובשלומם של תלמידים ומורים. לנוכח איומי החמאס והג'יהאד האיסלאמי לפגוע במוסדות חינוך, ולנוכח ראיון של מתאבד שפורסם ב'סנדי טיימס' בו הוא הודיע שיפגע בכל מקום לרבות גני ילדים – אנחנו תובעים מממשלת ישראל להציב שמירה צמודה בכל בית ספר, בדיוק כפי שזה נעשה בכל מוסדות הציבור ובמשרדי הממשלה." לחמן הדגיש כי השמירה הצמודה, מלבד ערכה הביטחוני, מונעת מעשי בריונות, אלימות וכניסת גורמים עבריינים לבתי הספר.

ההורים קראו לממשלת ישראל לחזור בה מהחלטתה "האומללה" לבטל את השמירה הצמודה בחטיבות הביניים ובחטיבות העליונות. הם טענו כי החלטה זו נובעת משיקולי תקציב, ולא משיקולי ביטחון. להערכת גורמי ביטחון, החזרת השומרים הצמודים לחטיבות הביניים ולחטיבות העליונות תעלה לממשלה 17־20 מיליון שקל.

לטענת ההורים, שר המשטרה והמפכ"ל "הטעו את הציבור תוך זרה חול בעיניו", כאשר טענו ששיטת השמירה האזורית טובה יותר משיטת השומרים הצמודים. זאת, משום שלשומרים הצמודים יש אפקט מונע בניגוד לשמירה האזורית. יעקב קראוס מארגון ההורים טען, כי התחשיב של המשטרה, לפיו עלות השמירה בבתי הספר היא 60 מיליון ש"ח, הוא כוזב. זאת, מאחר שהניידות והמאבטחים של המשטרה יועסקו בבתי ספר רק בשליש מהזמן, ולפיכך העלות האמיתית היא 20 מיליון שקל.

ההורים האשימו את שר החינוך בהתנערות מאחריות על ביטחון התלמידים, וטענו כי השמירה על ביטחונם ובריאותם היא חלק בלתי נפרד מאחריותו המיניסטריאלית.

יו"ר ארגון המורים העל־יסודיים, [illegible] אורן, חזרה ואמרה כי ארגונה מתכוון להפעיל את סכסוך העבודה שהוכרז לפני כשבועיים, בעניין השמירה על חטיבות הביניים והחטיבות העליונות. לדבריה, השבתת פתיחת שנת הלימודים במוסדות ללא שומרים צמודים באה להגן לא רק על התלמידים, אלא גם על ביטחונם של המורים והמנהלים.

מזכ"ל הסתדרות המורים, אברהם בן שבת, הודיע אף הוא כי סכסוך העבודה בנושא השמירה נמצא בתוקף. "אנחנו סומכים על המשטרה, אך היא לא מהווה תחליף לשמירה הצמודה בבתי הספר", אמר. הוא גינה את איום משרד החינוך להוציא צווי מניעה נגד המורים: "התגובה הזאת מעידה על חוסר האונים של הגורמים האחראים", טען.

בנוסף להשבתות בגלל השמירה, ישביתו ההורים את פתיחת שנת הלימודים במקומות הבאים: במושבה כנרת ישבתו הלימודים, בגלל התניית הרישום של תלמידי כתות א' בתשלום של 2,000 שקל. בבאר שבע ישבתו הלימודים בכל המערכת מגני הילדים עד י"ב, בגלל הרמה הירודה של מבני החינוך. בכרמי יוסף פתחו ההורים בית ספר אלטרנטיבי, ולא ישלחו ילדיהם לבית הספר האזורי של המועצה האזורית גזר, בגלל אי מימוש אבטחה לפתיחת בית ספר נבדל במקום. בצפת תהיה השבתה חלקית בבתי ספר יסודיים, בגלל תשתית לקויה. בטייבה, ערערה, כפר קרע ושפרעם ישביתו ההורים את הלימודים בגלל תנאים פיזיים ותברואתיים ירודים.

ארגון ההורים והרשות להגנת הצרכן בהסתדרות פרסמו אתמול לראשונה חוברת משותפת, המגדירה את התחומים שבהם מותר לגבות כספים מההורים, ואת גובה הסכומים. החוברת תופץ ב־40 אלף עותקים, באמצעות ועדי ההורים ומועצות הפועלים. ההחלטה להוציא את החוברת באה לאחר שמשרד החינוך התעלם מהערות ההורים, בפרסומיו הנוגעים לתשלומים.

חריגה: מאבטחים מחברת שמירה יוצבו בכל בתיה"ס בדרום

מאת רמי שני

מחוז הדרום ישתמש ב־20 ניידות משטרה לאבטחת בתי הספר באזור. כך הובהר אתמול בכינוס רכזי ביטחון במערכת החינוך בדרום, שהתקיים בערד.

גורמי ביטחון אזוריים האשימו את המשטרה כי היא מבקשת לעצמה את ההקצבות, שאמורות לשמש לארגון הבטחת המוסדות, כדי להרחיב את תקני השרות ולהצטיידות נוספת.

על פי החלטת ראש הממשלה, תוצב בכל בתי הספר היסודיים אבטחה ברמת שומר, והושבה נוהגת. לעזרתה ניתן יהיה להזעיק את ניידות המשטרה, שאמורות לתת גיבוי למאבטחים אלה. ככל הידוע, לא יהיו מאבטחים בבתי הספר התיכוניים.

ראשי הביטחון בחבל אשכול החליטו עם זאת לחרוג מההוראות שניתנו ולהציב מאבטחים מחברת שמירה בכל בתי הספר. המשטרה תאבטח ביום פתיחת הלימודים אזורים הנחשבים מסוכנים, כמו צמתים.

רובינשטיין לפתיחת שנת הלימודים: דרושה דרך ארץ (צילום: מאור כמיר)

שר החינוך במכתב למורים: יש לשים דגש על הניקיון ועל בעיות התנהגות

מנכ"ל משרד החינוך: לחייב את המורים לתת שיעורי בית כך שכל תלמיד יקדיש שלוש שעות להכנתם

מאת יעל פישביין

בדברי הפתיחה ששלח שר החינוך, אמנון רובינשטיין, למורים לקראת פתיחת שנת הלימודים הקרובה, הדגשו שני נושאים: שמירה על ניקיון בתי הספר ותקינות השירותים, וטיפול בבעיות התנהגות משמעת ונימוסים בקרב התלמידים.

השר פנה לכל המנהלים והמנהלות במערכת החינוך לראות את השירותים כ"עניין חיוני וחינוכי ממדרגה ראשונה" ולעשות מאמץ משותף עם הרשויות המקומיות לתת קדימות לעניין. לדבריו, "שירותים לא תקינים הם גם מסר חינוכי שלילי. בגללם נוצרת אצל תלמידנו מגיל צעיר ביותר, ההבחנה הפסולה בין רשות הפרט הנקייה לבין רשות הציבור המוזנחת".

בנוסף כתב השר בדברי הפתיחה שלו, כי על המנהלים לתת קדימות עליונה לנושאי משמעת, דרך ארץ, הליכות ונימוסים היות שקיים "חוסר משווע בהלכות דרך ארץ בין תלמיד למורה ובין תלמיד לתלמיד".

לדברי השר "מוטלת עלינו החובה לא רק להכין את בוגרינו לחיים בוגרים, אלא גם הנטל של תיקון אורחותיה של החברה הישראלית".

מנכ"ל משרד החינוך ד"ר שמשון שושני ציין אתמול במסיבת עיתונאים שאחד מהיעדים שהציב הוא למסד את שיעורי הבית, ולחייב את המורים לתת שיעורי בית כך שכל יום יעסוק כל תלמיד במשך שלוש שעות בהכנתם.

סגן שר החינוך מיכה גולדמן ציין, כי מדי חודש קולטת מערכת החינוך 2000 תלמידים עולים מחבר המדינות ומדי שנה מגיע מספרם של העולים ל־ 20 אלף. לדבריו חלק מהעולים מגיעים מהאזור הקווקזי ומאזורי לחומה והם אינם משתלבים במערכת החינוך. לפיכך הוחלט להעניק לכל תלמיד כזה תוספת של שתי שעות לימוד לשבוע בדומה להקצאה הניתנת לעולים מאתיופיה.

גולדמן הוסיף, כי משרד החינוך הציב לפניו מטרה שתלמידים יוצאי אתיופיה לא יהוו יותר מרבע התלמידים בכיתות ובבתי הספר. לדבריו לא בכל המקומות המשימה הושגה ובמספר מקומות כגון חדרה, קריית מלאכי וקריית עקרון, שיעור העולים במערכת החינוך יהיה גבוה יותר.

שעת אבטחה בת"א: 15 שקלים בלבד

מאת ענת פלשלד

מנהל האגף לביטחון ושירותי חירום בעיריית תל אביב, יוסי סמבירא, אומר כי העירייה גייסה כבר כמעט את כל המאבטחים, שאמורים להתייצב ביום ו' בשערי בתי הספר היסודיים. לדבריו, חברות האבטחה הבטיחו כי עד לפתיחת שנת הלימודים יגויס כל כוח האדם הדרוש.

סמבירא הוסיף כי עד להיערכות המשטרה, יועברו קריאות מצוקה מבתי הספר למשטרה, באמצעות המוקד העירוני. מימון האבטחה עדיין לא סוכם בין העירייה לחברות האבטחה. שכרם של המאבטחים, 15 שקלים לשעה – תעריף שקבעה המשטרה – מקשה על חברות האבטחה בגיוס מאבטחים. בשנה שעברה קיבלו המאבטחים כ־20 שקלים לשעה. "ביקשנו מארבע חברות השמירה לא לעשות בעיות לפחות עד סוכות, ואז נעשה הערכת מצב", אומר סמבירא.

בעיריית תל־אביב התקינו בכל בתי הספר וגני הילדים לחצני מצוקה. במשך השנה, יעביר מוקד המצוקה האוטומטי את הקריאות ישירות לניידות המשטרה.

שחל לחץ על לחצן המצוקה והשוטר נכנס – תרגיל האבטחה עבר בהצלחה

מאת ידיב בן־יהודה

שביעות רצון במשטרה לנוכח תוצאות התרגיל המקיף לאבטחת מוסדות החינוך, "בחינת בגרות", שנערך אתמול לאבטחת מוסדות החינוך.

ניידות המשטרה החדשות הוקפצו במהלך היום מאירוע הדמייה אחד לאחר. המטה הארצי של המשטרה, המתרגל את השוטרים במחוזות המשטרה השונים, מדד זמנים: כמה זמן לוקח לניידת משטרה להגיע לבתי הספר משעה שנלחץ לחצן המצוקה. כרגע ישנם לחצני מצוקה רק בחלק קטן מבתי הספר, ובשאר האזורים מופעלים אמצעים זמניים, עד להתקנת אמצעי המיגון הקבועים.

אתמול נודע כי האמצעים הללו יכללו, מלבד לחצני מצוקה שמקשרים ישירות למוקדי האבטחה, גם מערכת טלוויזיה במעגל סגור. התקציב לשלוש שנים הבאות הוא 60 מיליון שקלים. חלק ניכר מההשקעה יינתן בשנה ראשונה, ומפקד מחוז תל־אביב, ניצב גבי לסט, אומר כי הוא מתכוון ללחוץ על הרשויות המקומיות ליישם את הצבת כל האמצעים בשלושת החודשים הקרובים.

מפכ"ל המשטרה, רב־ניצב אסף חפץ, אמר אתמול במהלך תדריך לכתבים במחוז תל־אביב, כי הוא עצמו סמוך ובטוח שתוכנית השמירה היא הטובה ביותר, לנוכח הבעיות שעמן מתמודדים כיום: "הבעיות של הסדר היום הן שונות, והתשובות צריכות להיות שונות, והתכנית המשטרתית בראייה הכוללת היא הנכונה והטובה ביותר לביטחונו של הציבור, ובתוך כך כמובן לביטחון בבתי הספר. אם הציבור והרשויות המקומיות ירצו שומר בשער, שערכו הביטחוני לדעתי נמוך ביותר – שישלמו וישכרו שומר. השיטה שלנו, ורק היא, נותנת את התשובה לשיטות הפעולה החדשות שפיתחו בשנים האחרונות ארגוני הטרור. תסמכו על משטרת ישראל וכוחות הביטחון".

תת־ניצב שחר איילון, הקצין שמונה במשטרה כאחראי על תכנית אבטחת מוסדות החינוך, הסביר במסיבת העיתונאים כי לאמצעי האבטחה שהיו עד היום ערך מועט מאוד. איילון ציין כי בניגוד לסברה בציבור, רק ברבע ממוסדות החינוך היו בשנה שעברה מאבטחים, ולמאבטח שכזה אין ערך כאשר הגדר מאחורי בית הספר פרוצה. איילון ענה לחלק מהטענות שהושמעו השבוע על ידי קציני הביטחון, שאבטחו את בתי הספר עד כה, ואמר כי "בניגוד להצהרות שנשמעו מהם בתקשורת, אתנו הם שיתפו פעולה באופן מלא, ואנו מאוד מרוצים מהתיאומים עמם".

בשעות הצהריים נלקחה צמרת המשטרה להדגמה כיצד פועלת מערכת האבטחה בשטח. היה זה אירוע מתוכנן ומבוים, שניכר כי לא הצליח להרשים לא רק את העיתונאים אלא גם את שר המשטרה, משה שחל. השר התבקש ללחוץ על לחצן המצוקה בבית הספר אוסישקין בת"א. באוויר ניכרה אווירת מתח מאחר שכל הנוכחים בחדר, המפכ"ל ומפקד מחוז ת"א, ידעו שלפחות הפעם בתרגיל ההדמיה, הכל חייב לעבוד לפי התכנית. כעשר שניות לאחר הלחיצה על הלחצן כבר נכנס שוטר ושאל לפשר הלחיצה. התברר כי אותו שוטר היה במקום וידע כי הוא צפוי להיקרא בעקבות תרגיל יזום.

מנהלת בית הספר, שנכחה בזמן האירוע, אמרה כי "אם הכל ביום שישי הכל יפעל כפי שזה נראה כעת, אנחנו ללא ספק יכולים להירגע".

עתירה לבג"ץ: לעצור את הרפורמה בחטיבות הביניים הדתיות בב"ש

מאת שמעון איפרגן

עתירה לבג"ץ הוגשה אתמול נגד שר החינוך, אמנון רובינשטיין, וראש עיריית באר־שבע, יצחק רגר. בעתירה דורש המגיש, מנהל בית ספר רמב"ם בבאר־שבע, חיים רוזנטל, להורות לשניים לבטל את ביצוע הרפורמה במערכת החינוך בעיר.

רוזנטל מבקש עוד שבג"ץ יוציא צו על תנאי בכדי למנוע את החלת הרפורמה כבר בתחילת שנת הלימודים הקרובה. בג"ץ אמור לדון בעניין בימים הקרובים.

עו"ד משה קליין, המייצג את רוזנטל, מבקש לבטל את הרפורמה בחטיבות הביניים בבתי הספר הדתיים בעיר, עד שתוקם תשתית פדגוגית וארגונית מספקת לקיומה.

בעתירתו מסביר רוזנטל שתמך בתחילה ברפורמה משום שסבר שהיא תגרום לבניית מוסדות חינוך חדשים, לתיגבור בשעות של מדע וטכנולוגיה, ולייעול מערכת ההוראה בבתי הספר. אלא שלדבריו לא עברו עובדי ההוראה השתלמויות כמתוכנן, לא נבנו מעבדות ולא הוכנסו מחשבים בבתי ספר. לטענתו, גם לא ברור אם מערכת ההסעות תפעל השנה.

"הפעלת תוכנית הרפורמה, בניגוד לקווי היסוד המנחים אותה, רק תנציח את המצב החינוכי הקשה בו נתונה מערכת החינוך בבאר שבע", מסיים רוזנטל את עתירתו.

החמורים נכנסו לכיתות ושברו שולחנות

מאת שמעון איפרגן

מי אחראי לעצירת חמורים שפלשו לכיתות באחד מבתי הספר בבאר־שבע? המשטרה או עיריית באר־שבע. סוגיה אמנם סבוכה שנותרה ללא פתרון.

לפני כמה ימים חדרו ארבעה חמורים פראיים שברחו לרועה צאן בדואית, שחיפשה קצת אוכל בעיר, לבית הספר "בית יעקב". החמורים נכנסו לאחת הכיתות, שברו שולחנות, כסאות ואת הלוח על הקיר. השרת בבית הספר, שהבחין בפוגרום, התקשר למשטרה ולמוקד העירוני כדי שיעצרו את החמורים לפני שיגרמו נזק לשאר הכיתות.

ניידת משטרה, שהגיעה למקום, הבחינה בחמורים המשיכה הלאה בנימוק שחמורים זה לא תחום לטיפול המשטרה. אותם הדברים אמורים לגבי המוקד העירוני. בסופו של דבר, ומחשש שהחמורים יגרמו לנזק גדול יותר, הגיע מנהל בית הספר ובסיוע כמה מורים ותלמידים גירשו את החמורים.

מ.ג.ן. - משאבי גז ונפט בע"מ

ניתנת בזה הודעה בדבר פרסום

תשקיף

לפי סעיף 23 לחוק ניירות ערך, התשכ"ח-1968

הצעה של

2,618,676 מניות רגילות בנות 1 ש"ח ערך נקוב כל אחת, בערך נקוב כולל של 2,618,676 ש"ח;

הנפקה בדרך של זכויות לבעלי המניות בחברה

2,618,676 מניות רגילות בנות 1 ש"ח ערך נקוב המוצעות בדרך של זכויות לבעלי המניות בחברה המחזיקים במניותיהם בתום יום 3 בספטמבר 1995, באופן שבגין כל 1 ש"ח ערך נקוב של מניות החברה המוחזקות על־ידי בעלי המניות בחברה, מוצעות 3 מניות בנות 1 ש"ח ערך נקוב, תמורת מחיר רכישה של 7.50 ש"ח (750%) למניה.

מחיר מנית החברה בת 1 ש"ח ערך נקוב בבורסה לניירות ערך בתל־אביב בע"מ ("הבורסה") ביום 29 באוגוסט 1995 היה 2,087 נקודות (2,087%). מחיר המניה בבורסה "אקס זכויות" הינו 1,084 נקודות (1,084%). מרכיב ההטבה בהנפקת הזכויות על־פי תשקיף זה הינו 92.5%.

כ-3,250 אלפי ש"ח מתוך כספי תמורת ההנפקה מיועדים להחזר יתרת ההלוואה שקיבלה החברה מבנק לצורך מימון רכישת מניות בחברת Equity One Inc. ("אקוויטי") (ראה סעיף 6.5 לתשקיף). בעלי עניין בחברה ערבים לפרעון ההלוואה האמורה. עיתוי החזר יתרת ההלוואה או כל חלק ממנה ייקבע בהתאם לתנאי השוק. החברה תשתמש ביתרת כספי תמורת ההנפקה בהתאם להחלטות הדירקטוריון כפי שתהיינה מעת לעת.

פעילות החברה בתחום חיפושי הנפט והגז כרוכה בסיכון ממשי של אובדן כל הכספים אותם תשקיע החברה בחיפושים כאמור, בתוך זמן קצר יחסית.

ההנפקה על־פי תשקיף זה אינה מובטחת בחיתום. בעלי עניין לא התחייבו לנצל את הזכויות להן הם זכאים.

פעילות קבוצת אקוויטי המחזיקה בנכסי מקרקעין בארצות־הברית כרוכה בסיכונים הנובעים מאיתנותם הפיננסית של שוכרי הנכסים האמורים המושפעת, בין היתר, משינויים בכלכלת מדינות פלורידה וטקסס; משינויים בהרגלי הצריכה; משינוי במדיניות השכירות של רשתות השיווק; מיכולתה של קבוצת אקוויטי לגייס בעתיד הלוואות; משינויים בשערי הריבית בארצות הברית ומהמשך פעילותם של מנהליה - ראה סעיף 6.10 לתשקיף.

לעניין עסקאות של החברה עם בעלי עניין - ראה פרק 8 לתשקיף.

רישום המניות למסחר מותנה במילוי התחייבויות של בעלי עניין בחברה - ראה סעיף 3.7 לתשקיף.

סך כל עמלות הריכוז וההוצאות האחרות הכרוכות בהנפקה זו צפויות להסתכם בכ-3.6% מתמורת ההנפקה.

עותק מהתשקיף ומההיתר לפרסומו יוגשו לרשם החברות ביום העסקים הראשון לאחר תאריך התשקיף. ניתן להשיג עותקים מהתשקיף בסניפי הבנקים ואצל חברים אחרים בבורסה.

המועד האחרון למשלוח בקשות לניצול זכויות לחברה על־ידי זכאים רשומים הינו 12 בספטמבר 1995. המועד האחרון למשלוח בקשות לניצול זכויות על־ידי זכאים בלתי רשומים הינו 13 בספטמבר 1995.

תאריך התשקיף: 29 באוגוסט 1995

צפריר מהנדסים בע"מ

("החברה")

הודעה בהתאם לסעיף 23 לחוק ניירות ערך, תשכ"ח - 1968, בדבר פרסום

תשקיף

הנפקה של

1,500,000 מניות רגילות רשומות על שם בנות 1 ש"ח ע"נ כל אחת בערך נקוב כולל של 1,500,000 ש"ח (להלן: "המניות").

ניירות הערך מוצעים לציבור כדלקמן

המניות מוצעות לציבור ב־150,000 יחידות (להלן: "היחידות"), בדרך של מכרז על מחיר היחידה, שיערך ביום 5 בספטמבר 1995 (להלן: "שלב המכרז"), במחיר ליחידה שלא יפחת מ־60 ש"ח (להלן: "המחיר המינימלי"), בהרכב ובמחיר מינימלי כדלקמן:

10 מניות במחיר של 6.00 ש"ח (600%) למניה	
ובמחיר כולל של	60 ש"ח
סה"כ המחיר המינימלי ליחידה	60 ש"ח

מחיר היחידה שיקבע בשלב המכרז עשוי להיות גבוה מהמחיר המינימלי.

אם בשלב המכרז לא ירכשו כל היחידות, היחידות אשר לא נרכשו תוצענה לציבור בשלב ב, בדרך של מכרז על מחיר היחידה, שיערך ביום 7 בספטמבר 1995 (להלן: "שלב ב'"), במחיר ליחידה שלא יפחת מהמחיר המינימלי וללא מגבלה של מחיר מירבי.

הנפקה זו הינה הצעה ראשונה לציבור של ניירות ערך של החברה.

המניות המוצעות תרשמנה למסחר ברשימה המקבילה בבורסה.

התגברות התחרות בין הגורמים הפועלים בתחומי עיסוקן של החברה וחברה בת שלה גרמה ועשויה לגרום לצמצום בהיקף הפעילות ולפגיעה בתוצאות העסקיות של החברה (ראה סעיף 6.3.6א' בתשקיף). החברה חשופה לשינויים בשערי החליפין של המטבעות הזרים שאליהן צמודות התחייבויותיה (ראה סעיף 6.11.4 בתשקיף).

לא נקבע יעוד ספציפי לתמורת ההנפקה. החברה תייעד את תמורת הנפקה על פי החלטות דירקטוריון החברה למימון פעילויות החברה וחברות הבת שלה כפי שיהיו מעת לעת.

על פי הסכם מדצמבר 1993 רכשה החברה מבעל שליטה את כל הון המניות של חברה בת (ראה סעיף 6.4.1ה' בתשקיף). לחברה לא ניתנה התחייבות לשיפוי בשל פעולות חברת הבת שקדמו למועד הרכישה.

יו"ר הדירקטוריון משמש גם כמנכ"ל החברה.

בדבר חשיפות בקשר עם התחייבויות החברה בגין סיום יחסי עובד־מעביד ראה סעיף 6.8.2ז' בתשקיף ובאור 14 לדוחות הכספיים של החברה.

בדבר עיסקאות החברה עם בעלי ענין בה ראה סעיף 8.3 בתשקיף.

החברה תאמה בדרך של הצגה מחדש את דו"חותיה הכספיים לשנים 1991, 1993, ו־1994 על מנת לשקף בהם למפרע תיקון הטיפול החשבונאי ברכוש קבוע, בפרוייקטים ארוכי טווח, במסים נדחים ובחישוב המיסים על ההכנסה. ראה חוות דעת המבקרים ובאור 2י"ד לדוחות הכספיים של החברה.

ההנפקה על פי תשקיף זה אינה מובטחת בחיתום.

סך כל העמלות וההוצאות הנוספות הקשורות בהנפקה מוערך על ידי החברה בכ־14% מהתמורה המינימלית עבור ניירות הערך המוצעים על פי תשקיף זה.

עותק מהתשקיף ועותק מן ההיתר לפרסומו יוגשו לרשם החברות לא יאוחר מיום העסקים הראשון לאחר תאריך התשקיף.

ניתן להשיג עותקים של התשקיף ולהגיש הזמנות לניירות הערך המוצעים בסניפי הבנקים ואצל חברי הבורסה לניירות ערך בתל אביב בע"מ.

רשימת ההתחייבויות ליחידות המוצעות לציבור תפתח ביום 5 בספטמבר 1995 בשעה 08:30 ותסגר בשעה 13:30 באותו יום.

תאריך התשקיף 29 באוגוסט 1995

נכשל ניסיון התנקשות בשוורדנדזה; נפצע מרסיסים בפיצוץ מכונית תופת

נשיא גרוזיה היה בדרכו לטקס החתימה על החוקה החדשה; עוזרו ומספר משומרי ראשו נפצעו קשה; חלונות בניין הפרלמנט שלידו הוטמנה המכונית התנפצו ומכוניות רבות התרסקו; שוורדנדזה בביה"ח: נסגור את החשבון עם הטרוריסטים

גרוזיה (א.פ.). – מנהיג גרוזיה, אדוארד שוורדנדזה, נפצע קל בהתפוצצות מכונית תופת ליד בניין הפרלמנט. שוורדנדזה נחתך בפניו משברי זכוכית, אולם עוזרו ומספר משומרי ראשו נפצעו קשה. מכוניות של הממשלה שהיו בקרבת מכונית התופת התפרקו לחלוטין. הפרלמנט והקבינט התאספו מיד לאסיפת חירום, וטנקים הקיפו את בנייני הפרלמנט והטלוויזיה. שוורדנדזה היה בדרכו לטקס החתימה על החוקה החדשה של גרוזיה.

"האומה כולה מתנגדת לטרור ולטרוריזם", אמר שוורדנדזה בראיון בבית החולים הרפובליקני, שם טיפלו רופאים בפצעיו. "אני משוכנע שנסגור את החשבון עם הטרוריסטים".

שוורדנדזה היה בעבר שר החוץ של ברה"מ, ואחד ממובילי הפרסטרויקה תחת שלטונו של מיכאיל גורבצ'וב. לאחר התפרקות ברה"מ הוא הפך למנהיגה של גרוזיה.

בשנים האחרונות נמצאת גרוזיה במצב קשה. מלחמת אזרחים, מלחמות עם עמים שכנים ופשע מכים כמעט בכל פינה. שוורדנדזה רכש לעצמו אויבים רבים בניסיון להפחית מכוחם של מתחרי המלחמה, ברוני הפשע ובדלנים.

לאחרונה נראה היה כי ניכרת התקדמות במאמציו להשכין קצת סדר בכאוס. בחודשים האחרונים הוא הורה לקבוצה החמושה הגדולה במדינה, המקדריוני, להתפרק מנשקה, ודחף בתוקף את החוקה החדשה, שמעניקה סמכויות חדשות לנשיא. רבים ממתנגדיה טוענים כי באמצעות החוקה שוורדנדזה מנסה לארגן כסות חוקית לשלטון טוטליטרי. בנובמבר הקרוב צפוי שוורדנדזה להתמודד בבחירות לנשיאות.

"ברור שאויביו של הנשיא ניסו לרצוח אותו, על מנת למנוע את החתימה על החוקה", אמר דוברו של הנשיא, ראמאז סאקוורלידזה.

סאקוורלידזה אמר כי שוורדנדזה היה במסדרון כשמכונית התופת התפוצצה, ב-18:40. המסדרון התמלא מיד בעשן ובשברי זכוכית, וכל החלונות בצד הבניין בו היתה המכונית התנפצו. מספר אנשים, שעמדו ככל הנראה קרוב מאוד למכונית, נפגעו קשה, והוחשו מיד לבית החולים. בין הפצועים נמצא ככל הנראה עוזרו הקרוב של שוורדנדזה וכמה משומרי ראשו.

שוורדנדזה התפטר מתפקידו כשר החוץ של ברה"מ ב-1990, וחזר להנהיג את גרוזיה לאחר שמנהיגה הנבחר הראשון, זוויאד גמסחורדיה, הופל בהפיכה. את שוורדנדזה הזמינה למדינה קואליציה מורדת של ברוני מלחמה ודמוקרטים.

"כאשר חזרתי לגרוזיה ידעתי כי אני מתאבד", אמר פעם בראיון, "גורלי האישי קשור בקשר בל ינתק עם גורלה של המדינה".

שם הכינוי של שוורדנדזה הוא "שועל הכסף", והוא ידוע כשורד מקצועי. במהלך המלחמה עם אבחזיה, בשנת 1993, הוא ביקר בחזית וניצל מכמה הפגזות. הוא ניצל גם מכמה בריתות מורדות שכרת במהלך השנים בגרוזיה, ואפילו חלק גדול ממבקריו סבורים כי הוא היחיד שיכול להוציא את המדינה מהמשבר אליו נקלעה.

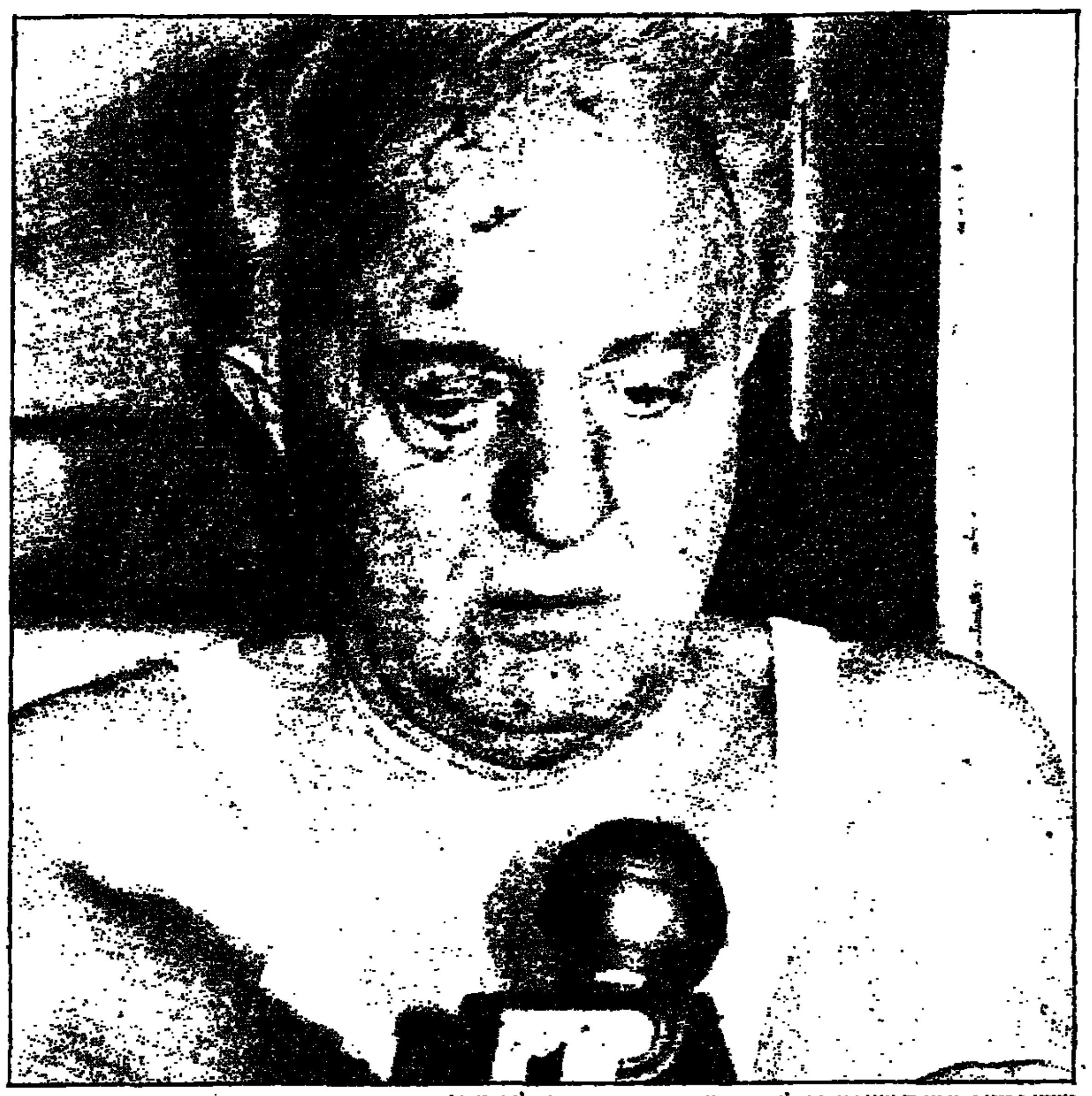
נשיא גרוזיה, אדוארד שוורדנדזה, לאחר פיצוץ מכונית התופת (צילום: א.פ.)

צעד קטן

בפעם הראשונה: סין התירה לפעילי ארגון זכויות האדם אמנסטי לפעול על אדמתה

במסיבת עיתונאים שקיים הארגון בבייג'ינג נמתחה ביקורת חריפה על מצב זכויות האדם במדינה; 16 פושעים הוצאו להורג "כהכנה" לוועידת הנשים של האו"ם

בייג'ינג (א.פ.). – הארגון לזכויות אדם אמנסטי ביקר אמש בחריפות את מצב זכויות האדם בסין. אז מה חדש? המקום. התקפה על מצב זכויות אדם הושמעה אמש מהבירה הסינית, בפעם הראשונה שארגון זכויות אדם הורשה לפעול על אדמת סין.

זהו המחיר שסין חייבת לשלם עבור הכבוד שביקשה לקבל באמצעות אירוח ועידת האו"ם הרביעית לנשים. לאמנסטי אינטרנשיונל, המעוטר בפרס נובל, יש קשר רשמי לאו"ם, ולסין לא היתה ברירה אלא לאפשר לאנשי הארגון להיכנס למדינה ולערוך מסיבת עיתונאים.

ארגון אמנסטי הוא מבקר ותיק של ממשלת סין, ואמש הוא פתח במתקפה ישירה, כאשר המנכ"ל, פייר סן, סקר את מעצרם הסודרים של דיסידנטים ומאמינים שמבקרים בכנסייה, ואת הוצאתם להורג של 16 פושעים ב"הכנה" לקיום הוועידה בבירה בייג'ינג.

"שמענו כמעט כל תירוץ אפשרי מהממשלה בניסיון להצדיק את הפרת זכויות האדם, אולם המצב כאן לא יאמן. אנשים צריכים למות על מנת לקדם את פני העולם בבייג'ינג?"

"כשאנו יושבים כאן, בבירה של מדינה שלממשלתה היסטוריה עשירה של הפרת זכויות אדם, איננו יכולים לשתוק", אמר.

סין ומדינות דיקטטוריות נוספות באסיה טוענות כי מספר זכויות אדם, כמו הזכות שלא להיות רעב, יותר חשובות מאלו להן מטיפים ארגוני זכויות האדם. בתגובה על הטענה אמר סן: "אתה לא חייב לענות בני אדם על מנת לתת להם אוכל... אינך יכול לברור מבין זכויות האדם רק את אלו שמתאימות לאג'נדה הפוליטית שלך".

דבריו הקשים הביאו לתגובה צוננת של השלטון הסיני. "אמנסטי אינטרנשיונל הוא ארגון הנגוע בדיעות קדומות לגבי סין, והאשמותיו חסרות כל בסיס", אמר דובר משרד החוץ, שן ג'יאן, בתדרוך השבועי שלו.

כלי התקשורת הסיניים, הנמצאים בשליטת הממשלה, לא השתתפו במסיבת העיתונאים של הארגון, כך שהמידע שחשף לא יגיע, ככל הנראה, לציבור הסיני.

אולם מסיבת העיתונאים תשמח את אלו שטענו, כי קיום הוועידה בבייג'ינג יעזור בפתיחת דלתותיה של סין להשפעה זרה, ויאלץ אותה להעניק יותר תשומת לב לזכויות האדם.

"סין חייבת לשחק לפי כללי האו"ם אם היא רוצה לארח את הוועידה. אני שמח לראות שבמקרה הזה היא אכן עשתה כך. זוהי התחלה טובה", אמר רובין מונרו, פעיל זכויות אדם בהונג-קונג.

ארגונו של מונרו, "היומן רייטס ווצ'", שבסיסו בניו יורק, שולח אף הוא משלחת לבייג'ינג.

עבור חלקם של הפעילים, שביקרו בעבר בסין במסווה של תיירים, היתה זו חוויה מוזרה. "הפעם", אמר אחד מהם שביקש לשמור על עילום שם "איני צריך להסתכל כל הזמן מעבר לכתף".

סן אמר כי סין לא ניסתה להפריע למשלחת, אולם ארגון אחר האשים את סין בכך שעיכבה את הוויזה של אחת מפעילותיו. סן אמר עוד, כי אמנסטי ביקש פגישה רשמית עם שלטונות סין במהלך הוועידה. אולם הדובר שן סירב, באומרו כי "העניין אינו כלול בסדר היום של הוועידה".

יפאן הקפיאה את מענקי הסיוע לסין במחאה על ניסויי הגרעין

טוקיו (א.פ. ועיר). – יפאן הודיעה אמש על הקפאת רוב מענקי הסיוע לסין, במחאה על הניסויים הגרעיניים שערכה בייג'ינג.

סין הגיבה בזעם על ההחלטה, ואמרה כי היא עשויה לפגוע קשות ביחסים בין שתי המדינות.

ההלוואות, המהוות את רוב הסיוע היפאני לסין, לא הוקפאו, אולם חלק מחברי הקואליציה השלטת דורשים מהממשלה להקפיא גם אותן אם סין תמשיך לערוך ניסויים גרעיניים.

"שר החוץ קונו אמר כי יפאן תספק לסין רק מענקי סיוע למטרות הומניטריות, ותקפיא את כל יתר המענקים", ציין שר המסחר ריוטארו האשימוטו במסיבת עיתונאים, בתום ישיבה של הקבינט.

החלטתה של יפאן מהווה תפנית במדיניותה, מאחר ועד כה היא לא נטתה לנקוט בצעדים משמעותיים כנגד המעצמה השכנה.

מענקי הסיוע למטרות ספציפיות הסתכמו אשתקד ב-7.8 מיליארד ין (81.2 מיליון דולר), לעומת כ-500 מיליון ין (5.2 מיליון דולר) השנה.

בייג'ינג ערכה השנה שני ניסויים גרעיניים – הראשון במאי, והשני החודש – שעוררו גל מחאות ביפאן ובמדינות אחרות.

ארה"ב, צרפת, גרמניה ובריטניה תומכות בפעולה צבאית נגד הסרבים בבוסניה

השליח האמריקני הולברוק יוצא היום לבלגרד לקדם את יוזמת השלום החדשה

סרייבו (רויטר). – האו"ם קבע אמש כי הסרבים הם שהפגיזו שלשום את סרייבו, בהפגזה הקטלנית שהביאה למותם של 37 בני אדם ולפציעתם של כ-100. בעקבות ההחלטה הודיעו המדינות החברות בקבוצת הקשר על "תמיכתן המלאה בתגובה צבאית נחרצת". ממשלת בוסניה הודיעה כי היא תפסיק את שיחות השלום, אם הסרבים לא ייענשו.

הודעת האו"ם, שפורסמה בסרייבו, באה שעות ספורות לאחר שהפרלמנט הסרבי בירך על יוזמת השלום החדשה של ארה"ב. אולם הסרבים לא הבהירו האם הם מוכנים לוותר על חלק מהשטחים שברשותם.

פגישת נציגי קבוצת הקשר – בה חברות ארה"ב, רוסיה, בריטניה, צרפת וגרמניה – נערכה בפאריס, והשתתפו בה גם נציגי קנדה, ספרד ואיטליה. לאחר סיומה הודיע משרד החוץ הצרפתי על תמיכתן של החברות בתגובה צבאית. ביציאה מפגישה עם נשיא בוסניה אמר שר החוץ הצרפתי, כי צרפת תומכת בפעולה צבאית, אך היא משאירה את ההחלטה על סיבה בידי האו"ם.

הכתבים הורחקו מהפגישה, אולם דיפלומטים אמרו כי במהלכה הובעה דאגה מכך שתגובה קשה עשויה לפגוע בהתקדמות האחרונה במשא ומתן.

נשיא בוסניה, אליה איזטבגוביץ', שנמצא בפאריס לדיונים על תוכניות השלום, דרש מהאו"ם להשתמש בארטילריה כבדה או להורות למטוסי נאט"ו לתקוף את הסרבים.

איזטבגוביץ' אמר כי אם לא ייענשו הסרבים "דעת הקהל הבוסנית דורשת שנעזוב את שולחן הדיונים". לדבריו, על האו"ם לשקול את כל האופציות האפשריות להענשת האחראים להפגזה. אם האו"ם אינו רוצה לבקש ממטוסי נאט"ו לתקוף מן האוויר, הרי שהוא יכול להשתמש בארטילריה של הכוח לפריסה מהירה, אמר איזטבגוביץ'.

הקביעה כי הסרבים הם האחראים להפגזה הביאה מדינות מוסלמיות רבות לדרוש תגובה צבאית חריפה. אולם רוסיה, בת ברית של הסרבים, הודיעה כי תקיפות אוויריות אינן סבירות, משום שהן יפריעו לתהליך השלום.

בפאריס ניסו אמש דיפלומטים אמריקנים לקדם את יוזמת השלום החדשה. השליח ריצ'רד הולברוק נפגש עם איזטבגוביץ', ואמור לצאת היום לבלגרד, לשיחות עם נשיא סרביה, סלובודן מילושביץ'.

ממצאי האו"ם עומדים בסתירה לטענתם של הסרבים, לפיה ממשלת בוסניה היא שהפגיזה את סרייבו על מנת להביא ללחץ בינלאומי על הסרבים.

לדברי מקורות דיפלומטים בבוסניה, הפרלמנט הסרבי החליט על התפנית המפתיעה לאחר לחץ קשה מצדו של מילושביץ', ומשום שהבין כי מעמד צבא הסרבים בשדה הקרב נחלש.

ארה"ב מתחילה היום בתמרונים בכווית

האופוזיציה העיראקית: ארבעה קצינים הוצאו להורג בבסיס השריון בתכרית

כווית (א.פ. ועיר). – כוחות אמריקניים, שהגיעו למפרץ לאחר התחדשות המתח עם עיראק, יחלו היום בבוקר בתמרונים ותרגילי מלחמה באזורי המדבר הצפוני, על מנת לשפר את יכולת התיאום שלהם.

סרן אוסטין ג'ונסון, מהדיביזיה הראשונה, אמר אמש כי חיילים כוויתיים לא ישתתפו בתרגילים בשלב זה. כל 1,400 החיילים האמריקנים, הנמצאים כרגע בכווית, ישתתפו בתרגילי המלחמה.

ארה"ב החלה לתגבר את כוחותיה באזור לאחר עריקתו של חוסיין כאמל, בתחילת החודש. באחד מהראיונות שנתן לאחר עריקתו אמר כאמל, כי סדאם תכנן לפלוש לערב הסעודית ולכווית.

לארה"ב יש היום כ-23,000 חיילים על שמונה ספינות מלחמה באזור.

אנשי האופוזיציה העיראקית בלונדון אמרו אמש, כי ארבעה קצינים עיראקים הוצאו להורג, וכי מפקד של אחד מבסיסי חיל האוויר הצליח להימלט, ככל הנראה לערב הסעודית.

לידיעות לא הגיע אישור מכל מקור אחר.

הוועדה העליונה של ההתנגדות האיסלאמית בעיראק, אחד מארגוני האופוזיציה שבסיסם בלונדון, הודיעה כי מפקד בסיס השריון בתכרית שבצפון עיראק, ושלושה מעוזריו, הוצאו להורג בשבוע שעבר.

כן נמסר כי ההוצאות להורג, שסיבתן לא נמסרה, נעשו תחת פיקוחו של עודאי, בנו הבכור של הנשיא סדאם חוסיין. תכרית היא עיר הולדתו של הנשיא סדאם חוסיין, ונחשבת לאחד ממעוזות הכוח העיקריים שלו.

ממידע אחר, שהגיע דרך אזרחים שיצאו לאחרונה מעיראק, עולה כי מפקד מחנה חיל האוויר באל-נאסירייה, שבדרום עיראק, ברח עם אחרים מקציניו ליעד בלתי ידוע. אחת מההשערות שהועלו על ידי ארגוני האופוזיציה היא כי המפקד ושאר הקצינים ברחו לערב הסעודית. בידיעה לא נאמר מתי ברחו הקצינים או מה היתה הסיבה לבריחתם.

טייס נהרג בהתרסקות מטוס ריגול אמריקני בבריטניה

אנגליה (עיר). – מטוס ריגול אמריקני מדגם U-2 התרסק אמש וטייסו נהרג, זמן קצר לאחר שהמטוס ניסה להמריא מבסיסו בדרום בריטניה.

דוברת חיל האוויר האמריקני מסרה, כי "המטוס התרסק על המסלול, בעת שניסה להמריא מבסיס חיל האוויר האמריקני לשעבר בפיירפורד, אך נעצר על ידי גדר התוחמת שדה תירס". לדבריה, "הטייס הצליח להחלץ מהמטוס בעזרת כסא המפלט, אך הוא נפצע באורח אנוש ומת מאוחר יותר מפצעיו".

הדוברת לא יכלה לאשר דיווחים באמצעי התקשורת הבריטיים, כאילו היה מטוס הריגול בדרכו לביצוע משימה בבוסניה. "אין לנו לפי שעה כל מידע באשר למשימתו של המטוס בטרם התרסקותו", אמרה.

הפיליפינים: קורבנות מרקוס לא יקבלו את הכסף שיוחזר משוויץ

פיליפינים (א.פ.). – ממשלת הפיליפינים הודיעה אמש, כי קורבנות משטרו של הדיקטטור פרדיננד מרקוס לא יקבלו אגורה מהונו, כאשר זה יוחזר לפיליפינים מבנק בשוויץ.

בית משפט אמריקני בהוואי העניק בשנה שעברה לכ-10,000 מקורבנותיו של המשטר כ-1.9 מיליארד דולר, והם ביקשו לקבל גם את הכסף שהיה מופקד בחשבונותיו של מרקוס בשוויץ.

אולם לאחר ששוויץ הודיעה שלשום, כי תעביר לפיליפינים 475 מיליון דולר שהיו מופקדים בבנק שוויצרי לפיליפינים, הודיעו פקידים בכירים בממשלת הפיליפינים כי החוק קובע שהכסף ינוצל לשם רפורמות אגרריות.

רובן שודס, אחד הפקידים הבכירים המטפלים בנושא, הודיע כי הכסף שייך לממשלה, משום שמרקוס גנב אותו במהלך שנות שלטונו. אם תוכל הממשלה להוכיח את הטענה, אמר, החוק דורש מבנה להוציא את הכסף על רפורמות אגרריות בלבד. "אם לא ישונה החוק, לא נוכל להוציא את הכסף בשום דרך אחרת", אמר.

עורכי הדין ומנהיגי הקורבנות, שרבים מהם נעצרו בעוון פעילות פוליטית אסורה, טוענים כי הם אלו שצריכים לקבל את הכסף. "אנחנו כלות הכל", הם אומרים, "בית המשפט הורה להחזיר אותו אלינו".

עורך הדין רוג'אר קפולונג אמר כי הוא מודע לבעיה שמעורר החוק, אולם ידרוש מהקונגרס לשנות אותו במהירות האפשרית, כך שהקורבנות יוכלו לקבל את הכסף.

אנו מודיעים בצער רב, על פטירתו של חברנו
מאיר לוקוב ז"ל
ומשתתפים בצער המשפחה
הובא למנוחת עולמים, בבית העלמין בכפר ויתקין ביום ג', ג' באלול, 29.8.95
כפר ויתקין

קבלת מודעות אבל
177-022-1516 24 שעות ביממה

בצער רב אנו מודיעים על פטירתו של חברנו הפנסיונר
אשר אליאסי ז"ל
ומשתתפים באבלה הכבד של המשפחה
ועד עובדי חברת החשמל לישראל – מחוז הדרום
והחברים הפנסיונרים בחברת החשמל

חברת החשמל לישראל בע"מ
חיש השמל – שירות טלפוני להודעות על תקלות
24 שעות ביממה

ירושלים	02-580666	נהריה	04-933555
תל-אביב	03-5633777	נתניה	09-602988
חיפה	04-647777	עפולה	06-423333
אילת	07-372191	פתח-תקוה	03-9394488
אשדוד	08-511688	צפת	06-970211
אשקלון	07-770088	ראשון-לציון	03-9632488
באר-שבע	057-462666	רחובות	08-371388
טבריה	06-792275	רמלה	08-221313
חדרה	06-223133	רעננה	09-906188
כרמיאל	04-881731	אריאל	03-9366345-6-7
בית שמש	02-911669		

אש - קרן מניות
(להלן - "הקרן")
הודעה על הגשת דו"ח מיידי בהתאם לתקנות השקעות משותפות בנאמנות (דו"ח מיידי, דו"ח חודשי, דו"ח על החזקת יחידות ודו"ח על הצבעה באסיפה כללית, התשנ"ד 1994).
ניתנת בזה הודעה לציבור על הגשת דו"ח מיידי ע"י הקרן לרשויות המוסמכות על פי הדין, לפיו חל שינוי במדיניות ההשקעות של הקרן כדלקמן:
1. מדיניות השקעות קודמת: - מנהל הקרן מתחייב להשקיע לפחות 50% מאמצעי הקרן במניות באופציות ו/או בניירות ערך המירים למניות.
מדיניות השקעות חדשות: - מנהל הקרן מתחייב להשקיע 50% מהשווי הנקי של נכסי הקרן במניות.
2. מצב השקעות נכסי הקרן נכון למועד דו"ח זה תואם את מדיניות ההשקעות החדשה ואין צורך בביצוע פעולות קנייה או מכירה של ני"ע לצורך התאמת השקעות הקרן בפועל למדיניות ההשקעות החדשה של הקרן.
3. שינוי מדיניות ההשקעות כאמור לעיל יכנס לתוקף תוך שבעה ימים ממועד דו"ח מיידי זה.
מירית נהול קרנות נאמנות בע"מ
מנהל הקרן

עשו מנוי על מדע פופולרי וזכו:
1. גר-אל טומי ת.ד. 78 גבעת שמואל זכה במחשב מקינטוש LG 475.
2. יהודה רוני מרח' סוקולוב 8 רמת גן זכה במדפסת אפל סטיילרייטר.
ההגרלה נערכה בפיקוח רו"ח החברה. הודעות נמסרו לזוכים.
הצטרף גם אתה לאלפי המנויים של מדע פופולרי והתחיל להנות.
טל: 03-6963234

משוב מחשבים שיווק בע"מ
(להלן "החברה")
הודעה בדבר אסיפה כללית שנתית של החברה
ניתנת בזה הודעה כי ביום ב', ה-18.9.95, בשעה 15:00 תתקיים במשרדי החברה ברחוב הפלדה 3, אור יהודה, אסיפה כללית שנתית של בעלי המניות של החברה ושעל סדר יומה:
1. אישור דו"ח הדירקטוריון והדוחות הכספיים של החברה ליום 31.12.94.
2. מינוי חברי הדירקטוריון וקביעת שכרם.
3. מינוי רואה חשבון והסמכת מנכ"ל החברה לקבוע את שכרו.
4. שונות.
אם תוך מחצית השעה מהמועד שנקבע לאסיפה לא יהיה נוכח מנין חוקי, תידחה האסיפה ליום ד' ה-27.9.95 באותו מקום ובאותה שעה, מבלי שתנתן על כך הודעה נוספת.
בעלי המניות המבקשים להשתתף באסיפה באמצעות מיופה כח, ידרשו להפקיד את יפוי כח במשרדה הרשום של החברה לא יאוחר מ-24 שעות לפני המועד לקיומה של האסיפה.

הודעות בעניין חוק תכנון ובניה

הועדה המקומית לתכנון ולבניה רכס הכרמל
(שכונת בוזהה, דלית אל כרמל טל: 04-393335)
חוק התכנון והבניה התשכ"ה – 1965
נמסרת בזה הודעה לפי סעיף 149 לחוק התכנון והבניה תשכ"ה – 1965, כי לועדה האמורה הוגשה בקשה ע"י מקלדה גנאם ספדליתאל כרמל, תיק בנ' 27/95 חלקה מס' 1/38 גוש מס' 11528 המהווה הקלה כדלקמן:
1. מרווח אחורי 2.89 מ' במקום 3.00 מ' כל המוא עצמו נפגע על ידי אישור הבקשה הנ"ל, רשאי להגיש התנגדות מנומקת למשרדי הועדה המקומית "רכס הכרמל" תוך 14 יום מתאריך פרסום זה.
מאמר חלבי, 23.8.95
יו"ר הועדה המקומית רכס הכרמל

הועדה המקומית לתכנון ובניה מכבים – רעות
ניתנת בזאת הודעה כי הוגשה לועדה המקומית לתכנון ובניה מכבים-רעות בקשה לתוספת בניה בקומת קרקע בתיק בניה מס' 201370 בגוש 5308 מגרש 1370 יישוב רעות רח' שיזף מס' 11 שם המבקש הראל ברק.
מהות הקלה:
1. 10% בקו בנין צידי
2. העברת זכויות בניה מקומה א' לקומת קרקע בשיעור של 14 מ"ר.
כל המעוניין או כבעל הנכס ואם מבחינה אחרת בקרקע, בבנינים או בנכסים הנ"ל, שתכנית עשויה להשפיע עליהם, יוכל לעיין בשתקי התכנית במשרדי הועדה המקומית הנ"ל בשעות העבודה הרגילות ולהגיש התנגדות לתכנית תוך 14 יום מתאריך פרסום זה.
בכבוד רב
משה ספקטור, יו"ר הועדה המקומית לתכנון ובניה ראש המועצה המקומית

הועדה המקומית לתכנון ובניה חוף הכרמל
ניתנת בזה הודעה, בהתאם לסעיף 149 לחוק התכנון והבניה תשכ"ה1965, כי הוגשה לועדה בקשה להיתר ע"י כורגל האריס ברח' חולב שכונה 3 קיסריה.
מספר הבקשה 950205. מהות הבקשה: הקלה בהיתר בניה. כתובת האתר: רח' חולב שכונה 3 קיסריה. גוש 10620 חלקה 31.
הבקשה כוללת הקלות המפורטות להלן: תוספת של 19.92 מ"ר בקומת קרקע שהיא הקלה ב-0.09%. תוספת 9.81 מ"ר בקומה א' שהיא הקלה ב-0.04%. סה"כ ההקלה המבוקשת היא תוספת של 28.93 מ"ר לדירה שהיא הקלה ב-0.13%.
אפשר לעיין בבקשה, במשרדי הועדה המקומית, בימים א', ה' בשעות 08.00-13.00 כל מי שיש לו התנגדות לאישור ההקלה הנ"ל, רשאי להגיש לועדה המקומית לתכנון ולבניה חוף הכרמל את התנגדותו המנומקת בכתב, ולציין שמו וכתובתו המדויקת.
הכתובת להגשת התנגדויות: הועדה המקומית לתכנון ובניה חוף הכרמל, ד.נ. חוף הכרמל 30860.
התנגדויות מנומקות בכתב תתקבלנה במשך 14 יום מתאריך פרסום הודעה זו ותובאנה לדיון בפני הועדה.
אריה שכטמן
יו"ר הועדה המקומית

בלשכת ההוצאה לפועל בתל – אביב – יפו
תיק הוצל"פ 1-16618-95-01
תמי אקבלרוד ת.ז. 59750943
תחליף המצאה
1. דע כי הוסק, עו"ד צוריאל בקליל, הגיש בקשה לביצוע שטר מס' 1625000 בסך 16,250 ש"ח מיום 28/1/95 השטר 537617.
ערך החוב ביום 18,414,96 ש"ח.
2. הנך האשית להגיש, תוך 20 יום מפרסום הודעה, התנגדות לביצוע שטר עפ"י סעיף 81א' (א) לחוק ההוצל"פ התשכ"ז 1967.
3. אם אין בדעתך להתגונן לבקשת הביצוע, אך ברצונך לבקש הקטנת שיעור תשלומי ההוצאה, או להגיש בעוסק ריבית, או אין ביכולתך לשלם את החוב, הנוך לפנות בבקשה אל ראש ההוצל"פ בתוך 20 יום מיום פרסום הודעה זו.
הח"מ צוריאל בקליל, עו"ד
טל: 5610605

ניתנת בזה הודעה, כי ביום 31.8.95 יחדל מר אהוד אמיר לשמש כמנכ"ל, כדירקטור וכחבר ועדת ההשקעות של מנהל הקרן.
למיטב ידיעת מנהל הקרן, הפרישה האמורה אינה כרוכה בנסיבות שיש להביאן לידיעת הציבור.
מנהל הקרן: אחוה-ירון ניהול קרנות נאמנות (1993) בע"מ

כלל חברה לביטוח בע"מ
הודעה על כינוס אסיפה כללית יוצאת מן הכלל
ניתנת בזאת הודעה על כינוסה של אסיפה הכללית יוצאת מן הכלל של החברה אשר תתקיים ביום 2.10.1995 בשעה 09:30 בחדר הישיבות בבית כלל ביטוח - דרך פתח-תקוה 48 תל-אביב.
על סדר היום:
1. אישור תנאי העסקתו של רימון בן שאול - מנכ"ל ודירקטור בחברה.
2. אישור הענקת אופציות של כלל החזקות עסקי ביטוח בע"מ למר רימון בן שאול, במסגרת תכנית להקצאת אופציות לבעלי תפקידים בכירים בחברה, עפ"י התנאים הקבועים בתכנית.
בעלי המניות יכולים להשתתף ולהצביע באסיפה בעצמם או באמצעות מיופה כח בתנאי שיפוי כח מתאים יופקד במשרדה הרשום של החברה לא יאוחר מ- 48 שעות לפני המועד שנקבע לכינוס האסיפה.
בשם מועצת המנהלים
אירית שפירא, מזכיר החברה

חוק התכנון והבניה, התשכ"ה – 1965
מרחב תכנון מקומי באר שבע
הודעה בדבר אישור תכנית המהווה שנוי תכנית מפורטת
נמסרת בזה הודעה בהתאם לסעיף 117 לחוק התכנון והבניה, תשכ"ה – 1965 בדבר אישור תכנית המהווה שנוי תכנית מפורטת הנקראת: "תכנית מספר 54/117/03/5 המהווה שינוי לתכניות הבאות: מפורטת מס' 28/117/03/5
השטחים הכלולים בתכנית ומקומם: ישוב באר שבע שכונה יא' – הרחבת קיוסק גוש 38103 חלקה 79.
עיקרי הוראות התכנית: א. שינוי יעוד משצ"פ לאזור מסחרי (הגדלת קיוסק קיים).
ב. הגדרת בניה לאזור מסחרי.
הודעה על הפקדת התכנית פורסמה בי"פ מספר 4300 התשנ"ד עמוד 3044 בתאריך 27/04/95
התכנית האמורה נמצאת במשרדי הועדה המחוזית הדרום וכן במשרדי הועדה המקומית לתכנון ובניה באר שבע וכל המעוניין רשאי לעיין בה, בימים ובשעות שהמשרדים האמורים פתוחים לקהל.
שלום דניאל, יו"ר הועדה המחוזית לתכנון ובניה מחוז הדרום

ארץ ישראל יפה
שמור על נקיונה

هكذا من الاصل

עורך: לוי מורב

ברעם לערפאת: אפעל לגיוס משקיעים להקמת בתי מלון

מאת אבשלום קווה

שר התיירות, עוזי ברעם, הבטיח אתמול ליו"ר הרשות הפלסטינית, יאסר ערפאת, לפעול לגיוס משקיעים ישראלים וזרים להקמת בתי מלון ברצועת עזה. השניים נפגשו אתמול בלשכת ערפאת בעיר עזה. בפגישה השתתף גם האחראי על נושאי התיירות באוטונומיה, אליאס פרג' ראש עיריית בית לחם.

סוכם כי יהודקו קשרי הפעולה וכי ועדה משותפת לשני הצדדים תגבש תוכנית אב תיירותית בגדה המערבית וברצועת עזה, בעלת זיקה לישראל.

נושא נוסף שעמד על הפרק היה השתתפות אפשרית של יזמים פלסטינים בפרויקטים לפיתוח אזור בתי מלון בצפון ים המלח.

במסיבת עיתונאים בתום הפגישה אמר ברעם: "לנו כבר יש משקיעים ויזמים, ואני מצפה כי ערפאת יפעל לעניין בפרויקט גם יזמים פלסטינים". השניים עמדו על הצורך בקידום נושאי תיירות כחלק מהמאמץ הכולל לקידום תהליך השלום במזרח התיכון. בראש הנציגות הישראלית בוועדה המשותפת לגיבוש תוכנית האב התיירותית יעמוד שמואל צוראל. הרשות הפלסטינית תיוצג על ידי אליאס פרג'.

במהלך הפגישה אמר ברעם כי תוכנית האב בגדה המערבית תתבסס על תוכנית העשור של משרד התיירות, הנשענת בעיקרה על תכנונים אזוריים. כמו כן רואה השר בפלסטינים שותפים מרכזיים בשורת תוכניות עתידיות, שהעבודות עליהן כבר החלו, כגון "נצרת 2000", ופיתוח אתרים היסטוריים צליינים בירושלים לקראת אירועי אלפיים שנה להולדת ישו.

ברעם הציע לפעול להכשרת עובדים פלסטיניים בתחומי התיירות, וזאת בעקבות דבריו של פרג' על מחסור בעובדים מיומנים בתחומים אלו.

הסכמה על שיתוף פעולה לקראת האירועים התיירותיים הקשורים לציון 2,000 שנה לנצרות – בפגישה אתמול בין יו"ר רשות הממשל הפלסטינית, יאסר ערפאת, והממונה על התיירות, אליאס פרייג, לבין שר התיירות, עוזי ברעם (תצלום: יצחק הררי)

שוחט: אני שמח שנמצא פתרון הוגן לבעיית זיכויי המס

נמיר: העלאת המס על הדלק והסיגריות תמנע חוסר בתקציב

(עתים) "אני שמח שנמצא פתרון הוגן לבעיית הנשים בכלל, לא רק לנשים נשואות", כך הגיב אתמול אחר הצהריים שר האוצר אברהם שוחט, על החלטת הממשלה בדבר מתן חצי נקודת זיכוי למס לכל הנשים, כתחליף לתוכניתו המקורית של האוצר לבטל את נקודת הזיכוי לנשים נשואות.

הצעתו של שוחט התקבלה על ידי כל השרים, כולל השרה אורה נמיר שהתנגדה נמרצות להצעתו הקודמת. השר שטרית נמנע מהצבעה.

שוחט סירב להתייחס לשאלה האם יוטלו מיסים חדשים כדי לגייס 240 מיליון השקל לתקציב המדינה, ואמר כי כל האפשרויות יישקלו.

שרת העבודה והרווחה, אורה נמיר, אמרה כי מדובר בהישג מרשים, שהביא לחלוקה צודקת יותר של הזיכוי במס בין אוכלוסיית הנשים כולה. על הצעת האוצר המקורית לבטל את נקודת הזיכוי לנשים נשואות, אמרה נמיר, כי "זה היה משגה מלכתחילה".

נמיר הוסיפה כי לדעתה יש לגייס את 240 מיליון השקלים החסרים בתקציב על ידי העלאת המיסוי על סיגריות ועל דלק. "אם יש אפשרות לכל כך הרבה ישראלים לקנות כל כך הרבה מכוניות, שישלמו יותר בעד דלק", הוסיפה שרת העבודה והרווחה.

מספר נקודות זיכוי לפי מצב משפחתי

	מספר נקודות זיכוי			סף מס (בש"ח)	
	נוכחי	מוצע	הפרש	נוכחי	מוצע
גבר					
לא נשוי, ללא ילדים	2.25	2.25	–	1,875	1,875
לא נשוי, ילד אחד	4.25	4.25	–	3,221	3,221
בגין כל ילד נוסף	1.00	1.00	–		
נשוי, לאשה עובדת	2.25	2.25	–	1,875	1,875
נשוי, לאשה לא עובדת	3.25	3.25	–	2,708	2,708
אשה					
לא נשואה, ללא ילדים	2.25	2.75	0.5	1,875	2,292
לא נשואה, ילד אחד	4.25	4.75	0.5	3,221	3,429
בגין כל ילד נוסף	1.00	1.00	–		
נשואה, ללא ילדים	3.25	2.75	-0.5	2,708	2,292
נשואה, ילד אחד	4.25	3.75	-0.5	3,221	3,013
נשואה, 2 ילדים	4.25	4.75	0.5	3,221	3,429
נשואה, 3 ילדים	5.25	5.75	0.5	3,638	3,846
נשואה, 4 ילדים	5.25	6.75	1.5	3,638	4,263
נשואה, 5 ילדים	6.25	7.75	1.5	4,054	4,679
נשואה, 6 ילדים	6.25	8.75	2.5	4,054	5,096

הממשלה דחתה לאמצע אוקטובר את קביעת המיסים שיועלו

פשרה בנקודת הזיכוי: פחות חצי נקודה לנשים הנשואות, חצי נקודה נוספת ליתר הנשים ● פרופ' פרנקל: הצעת האוצר אינה מתמודדת עם בעיית הגירעון בתקציב

מאת אמנון אמד

גם ישיבת הממשלה המיוחדת שזימן אתמול ראש הממשלה, יצחק רבין, לא הצליחה לפתור את תסבוכת המיסים שיצר שר האוצר, אברהם שוחט.

בתחילת השבוע הביא שוחט לממשלה הצעה לחבילת שינויים בתחום המיסים, שסיכומה היה תוספת הכנסות של 220 מיליון ש"ח. סכום זה נועד להקטין באותו שיעור את הקיצוץ הנדרש בתקציב.

הסעיף המרכזי בהצעת האוצר היה לבטל את נקודת הזיכוי הנוספת שניתנה בתחילת השנה לנשים נשואות, שמשמעותו תוספת הכנסה של 350 מיליון ש"ח. אולם התנגדות העזה, בממשלה ומחוצה לה, שבה נתקלה ההצעה אילצה את שוחט לבצע נסיגה מתוכניתו המקורית, ולהעלות הצעות חדשות.

אתמול היה אמור שר האוצר לשוב לממשלה עם הצעה חלופית לתוספת המס שנגנזה. לאחר שתי יממות של דיונים פנימיים באוצר, התברר אתמול, כאמור, כי פרשת תוספת המיסים רחוקה עדיין מפתרון.

האוצר שב לממשלה רק עם שורה של תיקונים פנימיים, שאינם משנים את סך הגבייה. במקום זאת הודיע שוחט, והממשלה אישרה את הודעתו, כי קביעת המיסים שיועלו, בהיקף של 240 מיליון ש"ח, תידחה לאמצע אוקטובר.

במקום ביטול נקודת הזיכוי לנשים נשואות, הציע האוצר לבטל רק חצי נקודה ובמקביל להעניק תוספת של חצי נקודת זיכוי לכלל הנשים: רווקות, גרושות, אלמנות ואמהות חד־הוריות. כן תינתן נקודת זיכוי עבור כל ילד, ולא רק בגין הילד הראשון, השלישי, החמישי וכדומה, כנהוג היום.

הפעם אישרה הממשלה את ההצעה, שיישומה ירע את מצב הנשים הנשואות ללא ילדים או עם ילד אחד. במקביל, יוטב מצבן של נשים לא נשואות ושל אמהות לשני ילדים ויותר. עם זאת יצוין, כי ברובם המכריע של המקרים יסתכם ההבדל בחצי נקודת זיכוי בלבד (62.5 ש"ח) לשני הכיוונים.

מערך השינויים שהציע האוצר להכנים בחישוב מס הכנסה לעצמאים, לא ישונה. על פי שינויים אלה, יוכר מעתה חלק מהפרשות העצמאים לקרן השתלמות כהוצאה לצרכי מס. במקביל, יוקטן שיעור הזיכוי לצרכי מס הכנסה שלו זכאים העצמאים בגין תשלומיהם לביטוח הלאומי.

החלטות נוספות שהתקבלו בישיבה: לפעול למיצוי מכסת העובדים הזרים בענף הבנייה שאושרה עד כה (51 אלף) אשר תיקון בתקנות הגנת הדייר, על פיו יועלו דמי השכירות היסודיים בדירות שחל עליהן חוק הגנת הדייר ב־8.75%.

כל מכלול הצעדים שאושר אתמול בממשלה משאיר את הכנסות המדינה ממיסים ללא שינוי. כתוצאה מכך יהיה עתה כאמור על האוצר למצוא מקור חלופי לתוספת מיסים של 240 מיליון ש"ח.

נגיד בנק ישראל, פרופ' יעקב פרנקל, הזדרז אתמול לגנות את מוצא הפשרה שהציע האוצר.

נגיד הבנק קרא לממשלה שלא לקבל החלטה המתרכזת רק במציאת מקורות המגדילים את הכנסות המדינה. לדבריו, החלטה מעין זו אינה מתמודדת עם בעיית הגירעון התקציבי בדרך הנכונה של קיצוץ בהוצאות הממשלה.

שיא ייצור חשמל נרשם שלשום

(עתים) שיא יומי של כל הזמנים בייצור החשמל נרשם שלשום (יום ב') – 103.6 מיליון קוט"ש. לפני שבועיים נקבע השיא הקודם. הטמפרטורה המירבית שנרשמה שלשום בתל אביב במהלך היום הגיעה ל־32 מעלות.

גם אתמול נרשמו ביקושים גבוהים מאוד לחשמל, וסמוך לשעה 14:30 נרשם ביקוש של כ־5,320 מגוואט, בדומה לשיא הביקוש הקייצי שנרשם אתמול באותה שעה.

בכנס מחאה בבית הוועד הפועל:

"אני לא רוצה נקודת זיכוי, אני רוצה שכר שווה"

מאת אפרים דוידי

עשרות חברות ועדים ונציגות "נעמת" לקחו אמש חלק בכנס מחאה שנערך בבית הוועד הפועל בתל־אביב. הכנס נערך כיוזמה משותפת של האגף לאיגוד מקצועי ונעמ"ת, ונועד למחות נגד כוונת הממשלה לפגוע בנקודת הזיכוי במס ממנה נהנות עובדות נשואות. זאת במסגרת הצעת התקציב לשנה הקרובה.

בכנס השתתפו גם יו"ר האגף לאיגוד מקצועי, ח"כ עמיר פרץ, ויו"ר נעמת, עפרה פרידמן, אשר ביטאו עמדות שונות. ח"כ פרץ דרש שלא לפגוע כללית בנקודות הזיכוי. פרידמן סבורה שיש להוסיף נקודות זיכוי עבור הילדים, כאמצעי לשיפור תנאי השכר של הנשים.

כל משתתפות ומשתתפי הכנס היו תמימי דעים שהבעיה אינה נעוצה דווקא בסוגיית נקודות הזיכוי, אלא ב"אפליה הקיימת בשכר". או כפי שאמרה מזכירת נעמ"ת בתל־אביב, חנה בדרוה: "אני לא רוצה נקודת זיכוי, אני רוצה שכר שווה".

גם מנהיגת ארגון האחיות, אילנה כהן, מתחה ביקורת קשה על פערי השכר בחברה הישראלית. היא גם ביקרה את עמיתותיה בוועדים ובאיגודים, כי לדבריה, הן לא מספיק פעילות למען השגת השוויון בשכר בין גברים לנשים.

בתום הכנס הוחלט להקים "צוות משותף" בין האגף לאיגוד מקצועי לבין נעמת, לבחינת הדרכים לפעולה משותפת בסוגיית נקודות הזיכוי.

מזכיר איגוד העובדים הסוציאלים, אלי בדגרא, ביקש להופיע בפני המתכנסים ולהביע עמדה שונה. בדגרא לא הצליח לדבר, כי לדברי המארגנים "רשימת הדוברים ארוכה".

בדגרא מסר לכתב "דבר", כי "אין די בהכרזות ובוועידות. צריך להביע בפני חברות וחברי האיגודים המקצועיים השונים עמדה מגובשת, והיא: אם הממשלה תפגע בנקודות הזיכוי של העובדות הנשואות, יש להכריז על סכסוך עבודה כללי במשק. זאת, כי בין היתר, מדובר על פגיעה ברמת השכר, בהישגים של העובדים והסכמים".

הלשכה לסטטיסטיקה שינתה את דרך החישוב וכל הירידות הפכו לעליות

מאת אמנון אמד

הלשכה המרכזית לסטטיסטיקה (הלמ"ס) שינתה החודש את דרך חישוב מגמת ההתפתחות של הנתונים הכלכליים, וכתוצאה מכך הפכו כל הירידות של החודשים האחרונים לעליות.

כך, למשל, הודיעה הלמ"ס בחודש שעבר, כי בחודשים מאי ויוני ירד יבוא מוצרי הצריכה (מנוכה עונתיות) בהשוואה לחודשיים הקודמים בשיעור שנתי של 43.4 אחוזים. אתמול הודיעה הלמ"ס, כי על פי השיטה החדשה, יבוא מוצרי הצריכה לא רק שלא ירד במאי וביוני, אלא אף נרשמה בו עלייה לא מבוטלת: 11 אחוז בשיעור שנתי במאי ו־10.9 אחוז ביוני.

פער דומה בין הנתונים נרשם גם בסעיף יבוא מוצרים בני קיימא. על פי אומדני החשבונות הלאומיים, שפורסמו רק לפני תשעה ימים, ירדה צריכת מוצרים אלה ברבע השני של השנה בשיעור שנתי חד יחסית של 34.1 אחוז. על פי הנתונים שהתפרסמו אתמול, הפכה מגמת הירידה החדה במחי קולמוס אחד לעלייה בשיעור שנתי של 8־16 אחוז בחודש.

ביבוא מכונות וציוד הפכה ירידה של 23 אחוז בפירסום הקודם, לירידה מתונה של אחוזים בודדים לפירסום החדש. אולם גם על פי שיטת חישוב זו, התריפה בחודש שעבר מגמת הירידה ביבוא המכונות והסתכמה ביותר מ־17 אחוז בשיעור שנתי.

שיטת החישוב החדשה שהנהיגה הלשכה המרכזית לסטטיסטיקה ידועה בשם "אמידת המגמה על פי ממוצעים נעים של הגרדסון". השיטה פותחה בארצות הברית ובקנדה, אולם ככל הידוע משתמשת בה רק הלשכה לסטטיסטיקה של הולנד. השיטה מנסה לקחת סדרות נתונים ולנכות מהם מעבר לגורמים העונתיים הרגילים גם גורמים מקריים, כמו שביתות או שינויים חריגים באקלים.

מהלשכה לסטטיסטיקה נמסר אתמול, כי בשיטת ניכוי הגורמים העונתיים שהופעלה עד עכשיו, התקבלו תנודות לשני הכיוונים ושיטת הגרדסון נועדה ל"ישר" את קו המגמה.

ומה קרה בסופו של דבר ליבוא המוצרים בני קיימא בשלושת החודשים האחרונים, האם הוא עלה או ירד? כאן הפנו אותנו בלמ"ס לשורת הגרפים שפורסמו אתמול יחד עם הנתונים. על פי גרף הנתונים מנוכי העונתיות, ירד יבוא המוצרים בחודש מאי ושב ועלה ביוני וביולי.

על פי גרף המגמה בשיטת הגרדסון, נרשמה ביבוא זה עלייה קלה במאי וביוני ויציבות בחודש יולי. וכל אחד יכול לבחור משורת הנתונים והגרפים את אלה המתאימים לו ביותר.

שערי מטבעות חוץ לתאריך 29.08.95

המטבע	שער יציג	בנק לאומי – מזומנים קניה	מזומנים מכירה	העברות והמחאות קניה	העברות והמחאות מכירה	בנק הפועלים – מזומנים קניה	מזומנים מכירה	העברות והמחאות קניה	העברות והמחאות מכירה	בנק דיסקונט – מזומנים קניה	מזומנים מכירה	העברות והמחאות קניה	העברות והמחאות מכירה
1 סל	3.4632	–	–	–	–	–	–	–	–	–	–	–	–
1 דולר	3.0480	2.97	3.12	3.0251	3.0739	2.98	3.12	3.0267	3.0756	2.97	3.12	3.0226	3.0717
1 ליש"ט	4.7223	4.60	4.83	4.6837	4.7593	4.62	4.85	4.6870	4.7626	4.61	4.83	4.6802	4.7561
1 מארק גרמני	2.0751	2.02	2.13	2.0621	2.0954	2.04	2.14	2.0646	2.0980	2.05	2.14	2.0588	2.0922
1 פרנק צרפתי	0.6021	0.58	0.62	0.5976	0.6073	0.58	0.62	0.5979	0.6076	0.58	0.62	0.5969	0.6066
1 גולדן הולנדי	1.8529	1.80	1.90	1.8398	1.8695	1.81	1.90	1.8413	1.8711	1.81	1.90	1.8380	1.8679
1 פרנק שוויצרי	2.5200	2.45	2.58	2.5011	2.5415	2.47	2.59	2.5051	2.5456	2.48	2.60	2.4986	2.5392
1 כתר שוודי	0.4165	0.40	0.43	0.4133	0.4200	0.41	0.43	0.4143	0.4211	0.41	0.43	0.4128	0.4199
1 כתר נורבגי	0.4741	0.46	0.49	0.4705	0.4781	0.46	0.49	0.4709	0.4786	0.46	0.49	0.4701	0.4777
1 כתר דני	0.5349	0.52	0.55	0.5309	0.5395	0.62	0.55	0.5314	0.6401	0.52	0.55	0.5305	0.5391
1 מרק פיני	0.6965	0.67	0.72	0.6916	0.7028	0.68	0.72	0.6924	0.7037	0.68	0.71	0.6908	0.7027
1 דולר קנדי	2.2708	2.21	2.33	2.2547	2.2911	2.22	2.33	2.2555	2.2920	2.22	2.32	2.2529	2.2894
1 דולר אוסטרלי	2.2833	2.22	2.34	2.2644	2.3010	2.18	2.35	2.2610	2.2976	2.20	2.33	2.2630	2.2998
1 ראנד דרא"פ	0.8325	0.74	0.84	0.8261	0.8395	0.67	0.85	0.8267	0.8402	0.70	0.83	0.8256	0.8392
10 פרנקים בלגיים	1.0091	0.98	1.04	1.0021	1.0183	0.98	1.04	1.0036	1.0198	0.98	1.03	1.0016	1.0179
10 שילינג אוסטריים	2.9509	2.88	3.02	2.9306	2.9779	2.89	3.03	2.9340	2.9814	2.91	3.05	2.9273	2.9748
1000 לירטות איטלקיות	1.8632	1.82	1.91	1.8525	1.8824	1.82	1.94	1.8523	1.8823	1.84	1.93	1.8532	1.8834
100 ינים יפניים	3.1271	3.05	3.20	3.1059	3.1560	3.06	3.21	3.1108	3.1610	3.05	3.20	3.1007	3.1510
1 דינר ירדני	4.3282	4.14	4.43	–	–	4.12	4.40	–	–	–	–	–	–
1 לירה מצרית	0.9906	0.86	0.94	–	–	0.86	0.92	–	–	–	–	–	–
ECU	3.8838	–	–	3.8567	3.9190	–	–	3.8584	3.9207	–	–	3.8528	3.9153
1 פאונד אירלנד	–	4.70	4.94	4.7918	4.8691	–	–	4.7964	4.8738	4.72	4.94	4.7895	4.8673
100 פזטה ספרד	2.4269	2.36	2.49	2.4085	2.4474	2.39	2.55	2.4106	2.4496	2.39	2.51	2.4081	2.4472
1 ניו זילנד	–	1.93	2.04	1.9737	2.0056	–	–	1.9748	2.0067	–	–	–	–
100 דרכמה יוונית	–	–	–	–	–	1.27	1.41	1.2830	1.3036	–	–	–	–
100 לירות לבנוניות	0.1910	–	–	–	–	0.20	0.30	–	–	–	–	–	–
1 דולר הונג קונג	–	–	–	0.3906	0.3970	–	–	–	–	–	–	–	–
1 דולר סינגפור	–	–	–	2.1282	2.1626	–	–	2.1297	2.1642	–	–	–	–
1000 לירה טורקית	–	–	–	–	–	–	–	–	–	–	–	–	–
1 לירה קפריסין	–	–	–	–	–	–	–	–	–	–	–	–	–

המשתנים ליום 29.8.95

המניה	שער בנקודות	שינוי נקי	שינוי ב-%	שער יומי נמוך ב-%	שער יומי גבוה ב-%	שער מרק
אגים	2535.0	+19.0	+0.8	99.50	101.00	2503.0
אגן	5125.0	+13.0	+0.3	100.00	101.00	5112.0
אודרגין	2246.0	-137.0	-5.7			2246.0
אוסיף	הב 8126.0	+294.0	+3.8	100.00	104.75	7832.0
אורדן 0.1	456.0	-7.0	-1.5	98.50	98.50	456.0
אותות 1	604.0	-8.0	-1.2	98.50	100.00	604.0
אזורים 1	4044.0			99.75	101.00	4044.0
אידיבי אחזקות	1077.0	+21.0	+2.0	101.75	102.50	1077.0
אידיבי פיתוח	5507.0	+108.0	+2.0	101.50	102.00	5466.0
איטונג 1	973.0			100.00	100.00	973.0
אלביט 3	22593.0	+711.0	+3.3	102.50	103.50	22538.0
אלקו החזקות	13061.0	+193.0	+1.5	101.50	102.75	13061.0
אלקטרה צריכה	3369.0	+106.0	+3.3	103.00	104.00	3345.0
אלרון 3	11626.0	+58.0	+0.5	100.00	101.25	11568.0
אסם	2475.0	+18.0	+0.8	101.25	101.50	2457.0
אפריקה אג"ח 4	105.0	+0.5	+0.3	100.50	100.50	105.0
אפריקה ישראל 1	366773.0	+8946.0	+2.5	101.50	103.00	358722.0
אפריקה ישראל 0.1	400828.0	+12617.0	+3.3	101.50	103.25	394034.0
אקשטיין תעשי'	521.0	-5.0	-1.0	96.00	100.25	526.0
בזק 1	839.0	+8.0	+1.0	100.00	101.50	831.0
בינלאומי 1	37902.0	+468.0	+1.3	101.00	101.25	37621.0
בינלאומי 5	37135.0	+276.0	+0.8	100.50	100.75	36859.0
ברום	2420.0	+47.0	+2.0	102.00	103.00	2409.0
בזן 1	2582.0	-13.0	-0.5	99.00	100.00	2582.0
גזית 1	511.0	-3.0	-0.5	98.50	98.50	514.0
גזית אג"ח 2	112.5	-0.5	-0.5			112.5
דגם 1	הם 1866.0	+43.0	+4.3	103.00	104.50	1823.0
דיסקונט השקעות	19926.0	+720.0	+3.8	102.75	104.25	19734.0
דיסקונט משקי'	20002.0	+100.0	+0.5			20002.0
דלק 0.1	8791.0			100.00	100.00	8791.0
דנבאר 5	בן 2749.0	+67.0	+2.5	103.00	103.00	2736.0
הכשרת הישוב	1034.0	-60.0	-5.5	94.00	95.50	1039.0
חברה לישראל 1	23823.0			99.50	100.00	23823.0
חברה לישראל 5	22921.0			99.75	100.00	22921.0
חוגל 1	5.3		-0.7	99.00	99.25	5.3
טבע 1	113633.0	+3041.0	+2.8	102.25	103.00	112804.0
טמבור 1	1351.0	+10.0	+0.8	101.00	101.25	1348.0
טפחות רגיל 1	181774.0			99.75	100.50	181774.0
יואל 1	98.0	-11.0	-10.0	90.00	90.00	98.0
ים המלח 0.1	865.0	+25.0	+3.0	102.50	103.50	859.0
יצוא השקי' 1	1470.0	-22.0	-1.5	98.50	98.50	1470.0
ישראמקו	2.5	-0.2	-6.0	93.00	94.00	2.5
כבלים 0.25	1829.0	-18.0	-1.0	99.00	99.50	1838.0
כור 1	27832.0	+134.0	+0.5	99.75	101.00	27832.0
כור אג"ח ר	113.5					113.5
כור אופ' 2	6844.0	+68.0	+1.0	101.00	101.25	6844.0
כימיקלים לישראל	225.0	+4.0	+2.0	101.25	102.25	222.0
כיתן	812.0					812.0
כלכלית ירושלים	1154.0	+9.0	+0.8	100.50	101.00	1145.0
כלל אלקטרוניקה	36762.0			99.25	100.00	36762.0
כלל ביטוח	1471.0	+15.0	+1.0			1471.0
כלל ישראל 10	8340.0	+62.0	+0.8	100.00	101.25	8299.0
כלל סחר 1	725.0			100.75	101.00	725.0
כלל תעשיות 1	1882.0	+19.0	+1.0	100.00	101.50	1863.0
כללי 1	9309.0			100.00	100.50	9309.0
לאומי	435.0	+4.0	+1.0	100.50	101.50	435.0
ליפשיץ	239.0	+1.0	+0.5	100.25	101.50	238.0
מאיר עזרא 1	בן 1404.0	-74.0	-5.0	95.50	98.00	1382.0
מבטח שמיר 1	1574.0	+12.0	+0.8	101.00	101.25	1562.0
מבני תעשיה	442.0	-4.0	-1.0	99.00	99.00	442.0
מהדרין 1	7921.0	-60.0	-0.7	99.50	99.50	7901.0
מבטחים	1748.0	+4.0	+0.3	100.25	100.75	1744.0
מליבו 5	888.0	-14.0	-1.5	98.50	98.50	888.0
מגן 1	778.0	-2.0	-0.2	99.75	99.75	778.0
מפעלי פלדה	318.0	-4.0	-1.2	98.00	98.00	319.0
משוב מושי' 1	449.0	-24.0	-5.0	94.00	95.50	451.0
משכן ב 1	33445.0	+656.0	+2.0	102.00	103.50	33199.0
נייר חדרה	16336.0			100.00	100.75	16336.0
נכסים ובנין	21347.0			99.25	99.25	21347.0
נסיטל	תב 500.0	-164.0	-24.8	74.50	80.00	505.0
נפטא	501.0	-9.0	-1.7			501.0
נפטא ברקן אג"ח 5	112.5					112.5
ספנות 1	1713.0	+17.0	+1.0	101.00	101.50	1713.0
סקום	350.0	+3.0	+0.8	100.75	101.50	347.0
עלית 5	הם 1290.0	-43.0	-3.2	95.50	97.00	1333.0
פויכטוונגר 5	הם 6699.0	-504.0	-7.0	91.00	98.00	7203.0
פולגת ב	296.0	+7.0	+2.5	101.50	103.25	293.0
פועלים השקי' 1	9319.0	+23.0	+0.3	99.75	100.75	9319.0
פועלים	513.0	+3.0	+0.5	100.25	101.25	510.0
פורמולה 1	1678.0	+37.0	+2.3	101.00	102.75	1641.0
פטרוכימיים	1795.0	+22.0	+1.3	100.75	101.25	1782.0
פיבי	45248.0	+559.0	+1.3	101.25	101.25	45359.0
פמפרס	603.0	+9.0	+1.5	101.50	101.75	603.0
פקר פלדה 1	14932.0	+37.0	+0.3	101.00	101.00	14895.0
פריון 0.2	9898.0	-151.0	-1.5	97.50	99.25	9898.0
פריקלאס 1	2247.0	+11.0	+0.5	100.00	101.00	2236.0
ציונות	713.0	+12.0	+1.8			713.0
קווי אשראי	94.0	-4.5	-4.7	94.50	95.00	94.0
קרדן השקעות 5	385.0	-13.0	-3.2	94.00	96.25	386.0
קירור והספקה	2167.0	+11.0	+0.5	100.00	101.00	2156.0
רב בריח	1147.0	+3.0	+0.3	100.75	100.75	1144.0
רוגוזין 1	2918.0	-106.0	-3.5	95.25	97.00	2933.0
רשת הרבוע הכחול	1870.0			100.00	100.00	1870.0
שופרסל ב'	6146.0	+61.0	+1.0	101.80	103.25	6131.0
שלמון א 1	11003.0	+109.0	+1.0	101.50	102.00	11003.0
שקד	197.0	+4.0	+2.0	102.00	103.25	196.0
שקם ברקן אג"ח 4	135.0			100.00	100.00	135.0
תאס 10	1161.0	+9.0	+0.8	100.50	100.75	1166.0
תאת 5	340.0	+1.0	+1.0	101.00	102.25	340.0
תדיראן	1146.0	+22.0	+2.0	101.25	103.00	1138.0

שוקי ההון בעולם / ביל כספי

עלה מדד אמון הצרכנים בארה"ב

אתמול היתה הפתעה נעימה בארה"ב: אמינות הצרכנים בחודש יולי עלתה בהיקף ניכר – 1.01 אחוזים, זאת בניגוד להערכות שדיברו על עלייה זעירה בהרבה.

בשל חשיבות האמינות הצרכנית, אשר תביא לגידול בצריכה שהיא כשני שליש מהתוצר הלאומי הגולמי של ארה"ב, היו אתמול ביקושים דולריים וערכו של המטבע האמריקני עלה לגבי רוב המטבעות החשובים.

בשעות הצהריים של המסחר עמד הדולר על 1.4742 מארק, 1.2152 פר"ש, 97.87 ין, 5.0800 פרנקים, ואילו הלירה שטרלינג ירדה ל־1.5434 דולר.

לדעת מומחים, הביקוש לדולרים עשוי להימשך בעתיד, בגלל מצבו הטוב, יחסית, של המשק האמריקני.

למרות הנתונים הכלכליים הטובים היו אתמול היצעים למניות אמריקניות וגם לאגרות חוב אמריקניות. ההיצע למניות נבע מסיבות טכניות, ואילו הירידה בביקוש לאגרות חוב עמוקה יותר ונובעת ממגמה של מימוש רווחים.

אתמול ירד מדד הדאו ג'ונס ל־4,572.87 נקודות, ואילו מחיר אגרות החוב ארוכות הטווח של ממשלת ארה"ב ירד ל־112.094 נקודות.

ריכוז תוצאות המסחר במניות

שם הענף	עליה	ירידה	בלי שנוי	סה"כ	תמורה באלפי ש"ח	תמורה באלפי $	סה"כ ב-%
מניות חפשיות	276	380	404	1060	113725	37311	100
בנקים וחברות אחזקה	9	3	5	17	7080	2323	6.2
בנקים למשכנתאות	7	6	7	20	1924	631	1.7
חברות וסוכנויות ביטוח	6	8	15	29	2896	950	2.5
מסחר ושירותים	50	82	84	216	14399	4724	12.7
נדל"ן, בינוי, פיתוח וחקלאות	40	93	92	225	8268	2712	7.3
חברות תעשיה	115	124	134	373	52533	17235	46.2
חברות להשקעה ולאחזקות	45	53	61	159	24333	7983	21.4
חברות חיפושי נפט וגז	4	11	6	21	2293	752	2
רשימה מקבילה	86	140	156	382	9533	3128	8.4
כ"ים	220	352	388	960	30582	10033	
פ.ר.צ + משתנים	56	28	16	100	83144	27278	
פ.ר.צ.	36	25	35	96	30095	9874	
משתנים	53	25	13	91	53048	17404	

המניות הבולטות במשתנים

הטובות		הגרועות	
דגם 1	+4.3	נסיטל	–24.8
דיסקונט השקעות	+3.8	יואל 1	–10.0
אוסיף	+3.8	פויכטוונגר 5	–7.0
אלביט 3	+3.3	ישראמקו	–6.0
אפריקה ישראל 0.1	+3.3	אודרגין	–5.7
אלקטרה צריכה	+3.3	הכשרת הישוב	–5.5
ים המלח 0.1	+3.0	מאיר עזרא 1	–5.0
טבע 1	+2.8	משוב מושי 1	–5.0
אפריקה ישראל 1	+2.5	קווי אשראי	–4.7
פולגת ב	+2.5	רוגוזין 1	–3.5

המניות הבולטות בכ.ר.מ.

הטובות		הגרועות	
ארגמן 0.8	+21.0	נסיטל בבודה	–37.2
דולב	+10.0	דשנים 0.5	–24.0
סי איי	+10.0	קשרי תעופה	–10.0
אקי דוק	+10.0	קיטאל 1	–10.0
עודיידאינב	+10.0	מודיעין	–10.0
אינטרקוסמא	+10.0	קרדן השקעות 1	–10.0
אוקטובה	+10.0	אוליצקי	–10.0
מושקוביץ	+9.0	יונידרס	–10.0
דפרון 1	+9.0	לחות הגליל	–10.0
טויב	+8.0	רצ	–10.0

האופציות הבולטות

הטובות		הגרועות	
סוטנאור אופ 1	+20.0	לונטהל אופ' 1	–50.0
בדורי אופ 1	+20.0	בן יקר גת אופ' 1	–49.7
עמיגר אופ 1	+19.0	רבד אופ א'	–42.0
משכן אופ 4	+17.0	כמיפל אופ 1	–39.0
אוניטרל אופ 1	+15.0	תנופה אופ' 1	–26.3
בירי אופ' 1	+14.0	לוי אופ' 1	–22.8
שולמית אופ 1	+13.5	גן שמואל אופ 2	–20.3
נביאים אופ 1	+10.3	ספנות הספי אופ 4	–20.0
מושקוביץ אופ' 2	+10.3	דשנים אופ' 1	–20.0
בנפיים אופ 1	+10.0	סקודיטס אופ' 1	–19.8

המניות בעלות המחזור הגבוה ביותר

המניה	מחזור באלפי $	המניה	מחזור באלפי $
פויכטוונגר 5	2098.93	כלל תעשיות 1	761.51
דיסקונט השקעות	1620.69	נייר חדרה	598.72
בזק 1	1338.27	עלית 5	594.21
בזק 1	1123.07	פועלים	586.55
טבע 1	1053.94	כלל ישראל 10	578.44
אידיבי אחזקות	891.09	עיני	562.19
כימיקלים לישראל	877.70	אפריקה ישראל 1	522.24
אלרון 3	813.93	נסיטל	477.14
לאומי	813.31	אפריקה ישראל 0.1	464.21
אלביט 3	786.83	הכשרת הישוב	431.40

המסחר במדד המשתנים

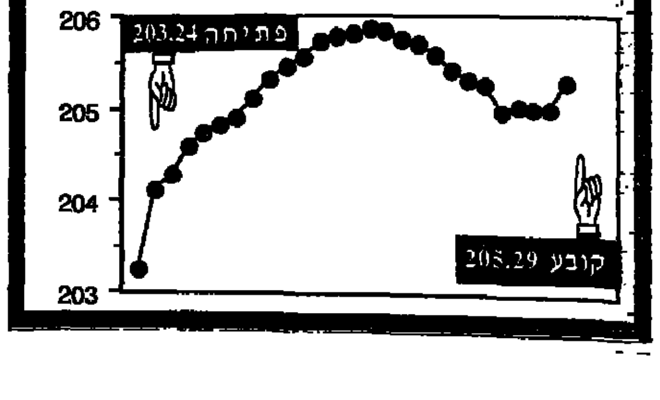

מבנה תיק הנכסים הפיננסיים שבידי הציבור, 1995-1985 (באחוזים)

הנכס לפי סוג ההצמדה:	צמודי-מדד	מניות (1)	לא-צמודים (2)	צמודי-מט"ח
סוף 1984	52.0	5.0	3.0	40.0
סוף יוני 1985	47.0	4.4	3.8	44.8
סוף דצמ' 1985	53.2	4.6	6.8	35.4
סוף 1986	53.9	6.6	9.3	30.2
סוף 1987	57.4	6.7	11.0	24.9
סוף 1988	63.4	5.2	9.5	22.0
סוף 1989	62.8	7.9	9.5	19.8
סוף 1990	62.1	8.5	12.0	17.4
סוף 1991	61.4	11.7	11.5	15.4
סוף 1992	52.7	21.4	10.3	15.6
סוף 1993	45.9	29.4	11.5	13.2
סוף 1994	52.9	18.2	15.9	13.0
סוף מאי 1995	52.6	17.8	17.5	12.1

הערות: (1) מניות הבנקים שבהסדר (בתקופה הרלוואנטית) ומניות-הסדר שהומרו לתוכניות חיסכון, נחשבו כנכסים צמודי-מט"ח.
(2) כולל אג"ח-תשלום, פקדונות לזמן קצוב, תפ"ם, מק"ם ואג"ח גילון.
מקור: דו"ח בנק-ישראל ועיבודי המחלקה המוניטארית שלו – בהתבסס על נתוני הבנקים, נתוני הבורסה ומידע מרשות-המיסים במשרד-האוצר.

לאחר עשור שאופיין בירידת קצב האינפלציה, מחזיקי הנכסים הפיננסיים עדיין מאמינים במדד; חלקם של צמודי-המדד התנודד מעלה-מטה, וחזר למצבו בתחילת התקופה. לעומת זאת, צמודי-המט"ח איבדו נתח גדול מן השוק, ובמקומם, עלה נתח השוק של המניות – הגם זה של הלא-צמודים, אות לירידת קצב האינפלציה.

מנהלי אגף נוספים, שישי ושביעי במספר, פורשים מהאוצר

דורון שורר, לשעבר מנכ"ל משרד-התחבורה, יהיה כנראה הממונה על שוק-ההון

מאת אמנון אמר וחגי פורשנר

שני מנהלים בכירים נוספים עומדים לפרוש בסוף החודש הבא ממשרד האוצר. הממונה על שוק ההון מאיר שביט, ומנהל האגף ליחסים בינלאומיים ד"ר אהוד קופמן.

האוצר הודיע אתמול כי הפרישה מהתפקיד נעשית על פי בקשתם של הפורשים: קופמן החליט לחזור לקבוצת בנק הפועלים לאחר תקופה של כשלוש שנים במשרד האוצר – ומאיר שביט הודיע כבר לפני חודשיים על כוונתו לסיים את תפקידו בסוף השנה.

השר שוחט מתכוון לנצל את ההזדמנות, ולבצע שינוי מבני באגף שוק ההון. האגף יופרד לשתי מסגרות ארגוניות, בסמכותו של אותו ממונה: מינהל שוק ההון, שיתפקד כגוף מטה לקביעת מדיניות ותיאומה – ואגף שיפקח על הפנסיה, הביטוח והחיסכון.

שני המנהלים הפורשים מצטרפים לשורה של פקידים בכירים וראשי אגפים, שפרשו בשנה האחרונה מהאוצר. עם רשימה זאת נמנים מנכ"ל המשרד אהרון פוגל, הממונה על הכנסות המדינה יורם גבאי, החשב הכללי אהרון קוקלבין, מנהל רשות החברות הממשלתיות יוסי גיבור, וסגן הממונה על שוק ההון משה שגיא.

גל פרישות זה גרם למעין משחק כסאות מוזיקליים: הממונה על התקציבים באוצר, דוד ברודט, קודם לתפקיד המנכ"ל. במקומו הובא לאוצר מנכ"ל משרד האנרגיה לשעבר, רן קרול. את מקומו של יורם גבאי תפשה הסמנכ"ל לכלכלה באוצר, ציפי גל-ים, ואת מקום החשב הכללי ממלא עכשיו סגן הממונה על התקציבים לשעבר, שי טלמון.

לא רק אנשי האוצר משנים תפקידים בתוך המשרד. אתמול נודע כי יש סבירות רבה, שהממונה החדש על שוק ההון והביטוח יהיה רו"ח דורון שורר שהתפטר לפני כמה שבועות מתפקיד מנכ"ל משרד התחבורה. הוא יבוא במקום מאיר שביט, שהודיע על פרישה – ומעורב לכאורה, עם ח"כ אברהם שפירא (אגו"י) בפרשיות הקשורות לתשלומי עמלות לאשגרותיים שביצעה חברת-הביטוח אריה.

משרד העבודה מציע להתקין מזגן מרכזי במפעל הטקסטיל "מאקפל"

אחת העובדות התעלפה באולם הייצור בשעת העבודה

מאת אפרים דוידי

מבדיקה של משרד העבודה באולם הייצור של מפעל הטקסטיל מאקפל שבכפר מנדא עולה, כי על ההנהלה להתקין מזגן מרכזי. זו אחת הדרישות המרכזיות של עובדות המפעל שקיימו שביתה ספונטנית בתחילת החודש בדרישה לאוורור המפעל.

יצוין, כי ביוזמת שרת העבודה והרווחה, אורה נמיר, ערך אגף הפיקוח על העבודה ביקורת חוזרת במפעל "מאקפל". הביקורת הקודמת נערכה ב-9 באוגוסט ואת הביקורת החוזרת ערך ד"ר שאול הוברינסקי, המפקח הרפואי האזורי, מאגף הפיקוח על העבודה.

על בסיס ממצאי הביקורת החוזרת הוגשה למפעל דרישה להתקנת המזגן, ועוד דרישות והמלצות לשיפורים מיידיים, שעיקרן:

- "על המפעל להחליף את הספריי המשמש לניקוי כתמים על הבדים והעשוי פרכלוראתילן תריכלוראתן, בחומר אחר שאינו מסוכן. כדוגמתו נמצאים בשוק וגם במפעל, זאת כנדרש בתקנות הבטיחות בעבודה".
- "יש להוציא את העובדות לשתי הפסקות – בהן חצי שעה רצופה כנדרש בחוק שעות העבודה והמנוחה תשי"א 1951".
- "הומלץ לשפר את התאורה כך שתותקן מעל לשולחנות העבודה ובמיוחד מעל למכונות התפירה ובביקורת טיב".

נציגות העובדות מסרו אתמול, כי גם השבוע התעלפה עובדת, בשל החום הכבד, בעת העבודה. לדבריהן, ביום שני האחרון התעלפה העובדת באולם הייצור והאחראים במקום הורידו אותה מהאולם אל הקומה התחתונה, שם היא חיכתה עד לסיום יום העבודה. עוד מסרו, כי "ההתעלפות הנוספת רק מחזקת את הדרישות שלנו להתקנת מזגן בשל החום הכבד".

בשל תנאי העבודה הקימו העובדות ועד זמני שקיים כמה אסיפות מחאה. בשבועות האחרונים פיטרה ההנהלה שלוש מתוך שבע חברות הוועד הזמני.

משרד החקלאות מקפיא התמיכה בנטיעת כרמים

מאת רן הכוי

משרד החקלאות יקפיא החל מהשנה הקרובה מתן מענקים לנטיעת כרמים, כך החליט שר החקלאות, יעקב צור, בתום התייעצות שקיים אתמול עם בכירי המשרד.

צור אמר, שהגידול הרב במספר הבקשות שמוגשות למשרד החקלאות, מחייב קביעת סדר עדיפויות. ענפים רבים מתחרים על אותם המשאבים ותפקיד המשרד לקבוע אילו ענפים נותנים את התרומה הגדולה ביותר למשק הלאומי.

בשנים האחרונות ניטעו אלפי דונמים של כרמים חדשים, בעיקר בבקעת הירדן. במשרד החקלאות חוששים שכשתגיע עונת הבציר הראשונה, ייווצר מחסור חריף בכוח אדם, שכן הבציר מרוכז בתקופה מצומצמת בתחילת עונת הקיץ וידרשו אלפי עובדים כדי לבצור את כל הכרמים.

בימים אלה קיבל משרד החקלאות תוספת של 40 מיליון שקל לתקציב מינהלת ההשקעות של השנה הנוכחית. התוספת אפשרה למשרד לחדש את אישורי ההשקעות, לאחר שאלה הופסקו לפני כחודש. בסך הכול, יחולקו השנה מענקי השקעות בהיקף כולל של 200 מיליון שקל.

משרד האוצר הסכים להגדיל את התקציב, בתמורה להקטנת המענקים באזור המרכז ב-20%, כך שהמענק להקמת חממה במרכז יגיע ל-32% מההשקעה, לעומת 40% באזורי עדיפות לאומית.

בפגישה שקיים צור עם הבכירים מגדלי הפירות הובעה ביקורת על קיצוץ ההשקעות במרכז. צור אמר שמדובר בהחלטה זמנית שנעשתה בהסכמה בין משרדי האוצר והחקלאות, ואשר באה על העדפת אזורי הספר על פני המרכז. לדבריו, לחקלאים באזור המרכז מקורות פרנסה נוספים שאינם קיימים בגליל ובנגב.

"אי.סי.פי" תמכור את ערוצי הספורט, הילדים והמדע

אהוד מירון ירכוש את ערוצי הילדים והמדע; מיילן טנזר ירכוש את ערוץ הספורט

מאת אביבה זלצמן

חברות הכבלים החליטו למכור את ערוץ הילדים ואת ערוץ המדע לאהוד מירון, כיום מנכ"ל אי.סי.פי (חברת הרכש המשותפת של חברות הכבלים). כמו כן הוחלט למכור את ערוץ הספורט למיילן טנזר, מנהל הערוץ כיום.

מירון וטנזר ייצאו בסוף החודש לחופשה מתפקידם, כדי לא להיות מעורבים בעשה באי.סי.פי במהלך המו"מ לרכישת הערוצים. לצורך רכישת ערוץ הילדים והמדע חבר מירון עם אולפני הרצליה, וטנזר חבר לצורך רכישת ערוץ הספורט עם אולפני הבירה.

מאחר שחברות הכבלים הן חברות פרטיות, הן אינן חייבות לפרסם מכרז לצורך מכירת הערוצים.

לשאלה מדוע הוחלט למכור את הערוצים דווקא לתאגידים שבשותפות מירון וטנזר, והאם היו מועמדים נוספים לרכישת הערוצים, ענה מנכ"ל התאחדות חברות הכבלים, גוסטבו טרייבר, כי "היו עשרות פניות מגופים שונים. הפניות נבדקו, והבחירה נעשתה על פי שיקולים מקצועיים גרידא".

החלטת חברות הכבלים לפתוח במו"מ למכירת הערוצים עם שני התאגידים אלה, באה בעקבות ההצעה החדשה להסדר "אי.סי.פי", לפיה תמשיך החברה להפיק רק את ערוצי המשפחה (ערוץ 3) והסרטים (4), ואילו ערוצי הילדים (6), המדע (8) והספורט (5) יימכרו ל"ספקים עצמאיים חיצוניים". ההצעה – המקובלת על חברות הכבלים ועל מועצת הכבלים והממונה על ההגבלים העיסקיים – הוגשה בשבוע שעבר לאישור בית הדין להגבלים עיסקיים. הדיון בבית הדין יתקיים בתחילת ספטמבר, והמכירה כפופה לאישור ההסדר על ידי בית הדין.

על פי ההצעה, יקצו חברות הכבלים סכום שנתי של 6.25 מיליון דולר, שיופנה לעידוד הפקות המקור בכל ערוצי הכבלים. מתוכם, שלושה מיליון יופנו להפקות דרמות וסרטי טלוויזיה, ושני מיליון דולר יוקדשו להפקות מקור בערוץ 8.

יו"ר התאחדות הכבלים, משה רונן, אמר אתמול, כי בעקבות השינויים "תישמר איכותם התכנית והתקציבית של הערוצים שיוצאו מ"אי.סי.פי", ועובדי הכבלים יצאו נשכרים מההסדר".

קיסר: כריית מנהרת הכרמל תחל בעוד שנתיים

תוך שנה תיבחר החברה שתבצע את עבודות הכרייה

מאת אורי נודרן

שר התחבורה, ישראל קיסר, הודיע אתמול כי המכרז הבינלאומי בין חמש הקבוצות שנבחרו להכין, לבנות ולהפעיל את פרויקט מינהרות הכרמל, יפורסם תוך שלושה חודשים, וכי בתוך שנה תיבחר החברה הזוכה. עלות הפרוייקט – כ-120 מיליון דולר.

על פי לוח הזמנים שהציב קיסר, יוחלו עבודות הכרייה בעוד כשנתיים. העיכוב נגרם בגלל בעיות של הפקעת קרקעות וחילוקי דעות עם רשות העתיקות. מדובר בשתי מנהרות מקבילות שאורכן חמישה ק"מ. הן יחברו את צומת הצ'ק פוסט שבמבואותיה המזרחיים של חיפה, עם מבואותיה הדרומיים, באזור כביש חיפה תל אביב. בכל מנהרה יהיו שני נתיבים, לכיוון נסיעה אחד.

שר האוצר, אברהם שוחט, וראש עיריית חיפה, עמרם מצנע, הודיעו שלשום כי הוסרו רוב המכשולים לקידומו של הפרויקט. לדברי מצנע, קבוצת המתנגדים לפרויקט היא קטנה, ואינה מייצגת את התייחסות התושבים לכריית המנהרות.

בכל אחת מחמש הקבוצות המתמודדות על המכרז הסופי משתתפת חברה ישראלית יחד עם חברה זרה, שלה הידע והנסיון בכריית מנהרות.

דובר משרד התחבורה, אלי דנון, מסר כי מדובר בפרויקט התחבורתי הראשון בישראל היוצא למכרז בינלאומי, ושיתוכנן, יוקם ויופעל על ידי הסקטור הפרטי.

יצוין כי הכנסת אישרה באחרונה את "חוק האגרה", שיופעל לראשונה ב"מנהרות הכרמל".

הסתדרות הפקידים לא חתמה על הסכם להכללת רכיבים נוספים בפנסיה

"הסכם טוב – אבל לא מספיק"

מאת אפרים דוידי

"זהו הסכם טוב – אבל לא מספיק". כך הסביר אתמול מזכ"ל הסתדרות הפקידים, לאון מרחובסקי, את סירובו לחתום על הסכם להכללת רכיבים נוספים לחישוב הפנסיה. מזכירות הסתדרות הפקידים דנה אתמול על השלכות ההסכם שנחתם בתחילת החודש בין ההסתדרות לבין המעסיקים הציבוריים.

על פי ההסכם, ייכללו רכיבים נוספים לצורך חישוב הפנסיה, כאשר העובדים והמעסיקים יפרישו כל אחד חמישה אחוזים. מרחובסקי הזכיר בישיבה, כי "גם הסכם השכר שנחתם לפני שנתיים, לשנים 1993-1996, בין הסתדרות הפקידים לבין המעסיקים, קבע ניהול מו"מ לגבי הכללת רכיבים נוספים לקרן פנסיה.

ואכן, החל מ-1 בספטמבר 1993, הפרישו העובדים והמעסיקים חמישה אחוזים עבור 40 שעות עבודה נוספות ופרמיות. הכספים הופרשו לקופת גמל שנפתחה לצורך זה".

יצוין, שחברי המזכירות קיבלו את עמדתו של מרחובסקי אשר הבהיר שיש לכלול רכיבים נוספים לחישוב הפנסיוני. "הסתדרות הפקידים סבורה שקיימת הזדמנות נדירה להגיע עתה להסכם, שיכלול את כל רכיבי השכר הנוספים שהעובדים מקבלים ושאינם מובאים בחישוב הפנסיה לקרן פנסיה צוברת.

"הכללת רכיבים נוספים בפנסיה התקציבית מחייבת שינוי בחוק", אמר מרחובסקי. המטרה של איגוד הפקידים היא, לדברי המזכ"ל: "על פי אותו לוח זמנים שנקבע בהסכם שנחתם החודש, הצליח הסתדרות הפקידים לכלול את הרכיבים שאינם מבוטחים לפנסיה בקרן פנסיה צוברת, שתבטיח שהמעסיק יפריש 12 אחוז והעובד 5.5 אחוזים.

"ניתן ליישם את ההסכם כך, שממלוא השכר הצלולים יפרישו לפנסיה, ולא חשוב איך מגדירים את התוספת: 'אחזקת רכב', 'טסט', 'ביגוד', 'פרמיות', 'כוננות', 'טלפון' או 'נסיעות לעבודה' או כל שם חדש אחר", הדגיש מרחובסקי.

אירגונים בדרום מבקשים מוועדת הכספים למנוע את ייקור המים

מאת רמי שני

אירגונים כלכליים בדרום ובנגב פנו אתמול במכתב ליושב ראש ועדת הכספים של הכנסת, חבר הכנסת גדליה גל, וביקשו ממנו שלא לתת את ידו לנסיונות האוצר לייקר את המים לחקלאות.

ראשי האירגונים נימקו את בקשתם זו בעובדה, שישובים רבים באזור זה מבוססים על גידולים חקלאיים הצורכים במקרים רבים מים בכמויות גדולות, וגידולים אלו מהווים מרכיב חשוב ומרכזי בהכנסתם.

ייקור המים, טוענים ראשי האירגונים, יעמיד בספק את הכדאיות של שורת גידולים ארוכה. לדבריהם, הצעת שר האוצר נוגדת את המנגנון אותו קבעה עד כה הממשלה לעידכון מחירי המים ואת המדיניות לגבי מחירי מי השפכים המטוהרים, לפיהם תיכננו החקלאים ומתכננים את החקלאות באזור זה.

פנייתם לוועדת הכספים ולעומד בראשה היא שלא יתנו יד לנסיונות האוצר לשבש נהלים אלו בהתאם לצרכיו.

חברי מושבים בדרום: נשבש את פתיחת שנת הלימודים

מאת רמי שני

חברי מושבים בדרום מאיימים לגרום שיבושים בפתיחת שנת הלימודים, אם לא תיענה תביעתם להסרת האיום בהפעלת שלב מימוש הנכסים בחוק גל.

"לא ייתכן, שחקלאים חברי מושבים, שנמצאים כאן כבר 40 ו-30 שנה, לא יזכו לתמיכה בהגיעם לגיל 70 ויאיימו לקחת מהם את נכסיהם", אמר אתמול בנימין קלימי, יושב ראש הוועדה החקלאית במועצה האזורית מרחבים. "התוצאות הדמיוניות האלה נגזרו בעקבות הטלת ריבית בלתי אפשרית של 600 אחוז", הוסיף.

שערי קרנות הנאמנות ליום 29.8.95

שם הקרן	מחיר יחידה	מחיר פדיון	יומי בנקודות	יומי באחוזים	באחוזים מתחילת החודש	באחוזים מתחילת השנה	חודשי ממוצע
מניות							
אורדנים מניות*	119.27	116.72	-0.23	-0.20	+4.31	+17.01	+1.99
אינוב מניות	84.42	82.92	+0.36	+0.44	+7.12	+11.62	+1.39
אחריות מניות	275.19	270.02	+0.36	+0.13	+6.26	+1.74	+0.22
אייל מניות והבידור	112.32	111.40	-0.17	-0.15	+8.10	+11.68	+1.40
אילנות שקלים	54.33	53.32	+0.19	+0.36	+9.33	+4.84	+0.59
אנליסט מניות	907.30	885.84	-1.01	-0.11	+8.14	+14.57	+1.72
אנפה	230.79	226.53	+1.52	+0.68	+7.00	+7.57	+0.92
אפיק	672.81	656.74	-0.17	-0.03	+7.74	+7.71	+0.94
אפיקים מניות	219.68	216.67	-0.25	-0.12	+8.91	+6.26	+0.76
אפסילון 36	72.70	71.73	+0.71	+1.00	+9.58	+1.57	+0.20
אפסילון מניות	145.98	143.95	+1.78	+1.25	+10.69	-3.77	-0.48
ארן	265.13	260.11	+0.63	+0.24	+9.68	+10.53	+1.26
אש	656.75	643.62	-1.58	-0.24	+14.39	+10.00	+1.20
אתגר	127.93	121.55	+1.12	+0.93	+7.52	+13.23	+1.57
בטוחה מניות	3812.49	3760.85	+16.54	+0.44	+6.37	+8.65	+1.05
ברין	163.62	160.51	+0.34	+0.21	+5.61	+6.09	+0.75
דוברת שרם מניות	82.62	80.86	+0.17	+0.21	+5.77	+12.64	+1.53
דורון-לביא מניות הבי'	106.01	104.06	-0.17	-0.16	+5.99	+4.32	+0.53
זמיר	653.91	641.85	-0.07	-0.01	+9.01	+6.63	+0.81
יעד	63.00	62.78	-0.12	-0.19	+0.95	-9.59	-1.26
כוכב	132.91	130.40	+0.44	+0.34	+9.29	+6.53	+0.80
כללי מניות הבינים	129.95	128.20	-0.29	-0.23	+5.44	+24.96	+2.84
כנייק	241.37	236.91	-1.04	-0.44	+10.68	[illegible]	+1.50
מיטב אמבית	47.67	46.90	+0.32	+0.69	+16.70	+3.72	+0.46
מיטב מניות	167.21	165.30	-0.24	-0.14	+8.78	+7.60	+0.92
מעגל	75.72	75.04	-0.11	-0.15	+8.67	+17.56	+2.05
מגן	98.16	97.34	+0.14	+0.14	+8.63	+13.41	+1.59
מרכזית מניות המידים	59.19	56.64	-0.04	-0.07	+6.46	+0.79	+0.10
נילי	791.46	780.40	-1.55	-0.20	+5.25	+6.23	+0.76
נמרצת	69.77	68.48	+0.64	+0.94	+8.34	+13.45	+1.60
נסיכה קונטיננטל	52.38	51.39	+0.14	+0.27	+7.02	-0.58	-0.07
נשואה מניות	318.29	316.26	-0.41	-0.13	+7.94	+10.55	+1.27
סיגמא מניות והמדינה	111.57	109.93	-0.16	-0.15	+4.34	-	-
ספנות בניות	67.94	67.64	+0.05	+0.07	+9.52	+5.80	+0.71
עדיף	112.75	110.73	+0.06	+0.05	+10.53	+10.21	+1.23
עמדה גז	138.48	136.89	+0.11	+0.08	+7.21	+11.14	+1.33
עמדה שלהבת	173.48	172.19	+0.47	+0.27	+8.84	-0.94	-0.12
עמדה שני	80.85	80.36	+0.05	+0.06	+5.21	+7.32	+0.89
פיא אודם	897.47	881.13	+1.40	+0.16	+9.16	+11.54	+1.36
פיא ויטק	56.74	56.40	-0.28	-0.49	+11.02	+7.00	+0.85
פיא יהלום	871.09	855.16	+0.30	+0.04	+9.97	+8.98	+1.08
פיא מכלול	574.50	564.15	+0.59	+0.10	+8.62	+12.42	+1.48
פיא נשר	125.73	123.41	-0.31	-0.25	+10.86	+3.32	+0.41
פסגות מגמ לשלום	92.36	90.64	+0.21	+0.23	+6.55	+10.23	+1.23
פסגות מניות	595.40	591.46	+0.60	+0.10	+7.83	+11.18	+1.34
פסגות על	69.45	68.15	-0.31	-0.45	+8.64	+14.73	+1.74
ציון משאבים מניות הבי'	128.27	127.33	+0.17	+0.13	+8.72	+14.77	+1.74
צמיחה מניות	494.10	491.08	-0.61	-0.12	+8.39	+13.57	+1.61
קפיטל מניות	76.95	75.88	+0.11	+0.15	+7.37	+6.96	+0.85
קרן זהב מניה	47.63	46.57	-0.19	-0.41	+4.28	-15.45	-2.08
רתם 50	221.39	216.65	+2.04	+0.95	+16.25	-1.42	-0.18
ששק	718.42	705.16	+2.30	+0.33	+8.11	+11.84	+1.41
תשואות-טופה	119.93	117.02	+0.38	+0.33	+10.17	+17.02	+1.99
מניות לפי שיטת מסחר							
אמניה	101.91	101.02	-0.70	-0.69	+7.57	-10.73	-1.41
אסמכי	108.15	107.75	-0.26	-0.24	+12.76	+8.02	+0.97
אילנות כרים	151.36	150.44	+0.09	+0.06	+8.70	+9.36	+1.13
אנליסט אנרטיבית	118.96	116.15	-0.19	-0.16	+9.42	+15.74	+1.85
גל	84.58	83.40	+0.50	+0.60	+5.68	+12.47	+1.48
הבנבון	2006.53	1969.84	+14.26	+0.73	+7.30	+11.71	+1.40
דוברת שרם כר"ם	104.83	102.64	-0.29	-0.28	+8.57	+12.13	+1.45
זיק	355.61	345.34	+0.13	+0.04	+8.54	+7.31	+0.89
מיטב כר"ם*	102.25	101.38	-0.14	-0.14	+1.63	+1.63	+0.20
מרכזית בשומים	216.17	215.46	+0.35	+0.16	+4.74	-1.37	-0.17
ברק	385.18	381.96	+1.21	+0.32	+6.18	+14.47	+1.71
עמדה כר"ם	1726.30	1707.02	-9.28	-0.54	+7.77	+7.52	+0.91
עמדה בשומים	1532.70	1526.53	+6.70	+0.44	+6.24	+13.85	+1.64
פיא בדולח	714.80	710.54	+3.85	+0.54	+7.42	+15.03	+1.77
פסגה לימוש	238.44	235.17	+1.43	+0.61	+6.05	+14.62	+1.73
ציון משאבים - כר"ם	104.07	103.37	-0.40	-0.39	+9.79	+13.68	+1.62
תור	319.29	315.78	+3.08	+0.99	+7.00	+9.71	+1.17
מניות ענפי							
אורדן חו"ל	76.83	75.15	-	-	+2.82	+3.17	+0.39
אחריות נדל"ן	210.53	206.03	-1.24	-0.60	+8.97	+4.32	+0.53
אחריות נפט וגז'	124.36	121.75	-2.36	-1.90	+1.67	-24.70	-3.50
אילנות פיננסים	69.59	68.29	+0.27	+0.40	+9.91	+7.90	+0.96
אילנות תקשורת ומ	68.31	67.04	+0.09	+0.13	+8.06	+18.61	+2.17
אנליסט תעשיות	281.02	274.34	-0.29	-0.11	+7.91	+14.39	+1.70
בריאות	64.33	63.41	+0.16	+0.25	+10.43	+13.84	+1.64
דקל	2279.15	2265.07	+11.36	+0.50	+6.80	+15.18	+1.79
הוז פרין	74.29	72.92	+0.08	+0.11	+12.65	+6.59	+0.80
ויזבר ברגע פיימטל	84.92	83.26	-0.82	-0.98	+9.71	-0.64	-0.08
כפיטל פנדן	91.46	89.79	+0.69	+0.77	+8.18	+17.25	+1.82
להק סלולה	111.79	109.73	-0.75	-0.68	+10.55	+3.20	+0.40
להק שבשוג	77.77	76.33	+0.04	+0.05	+7.87	+9.34	+1.13
להק תיירות	55.97	54.93	-0.51	-0.92	+10.95	-2.47	-0.31
מבנה	303.45	300.83	-1.53	-0.51	+7.89	+8.05	+0.98
מגד מיגהי	81.30	80.62	+0.07	+0.09	+8.35	+10.05	+1.21
סור	1233.80	1222.86	+0.06	-	+5.56	+12.87	+1.53
סוות	96.74	95.43	-0.15	-0.16	+6.13	+8.67	+1.05
עשאבי טבע	56.39	55.38	-0.24	-0.43	+0.65	-5.85	-0.75
עמדה יצוא	69.16	68.32	-0.07	-0.10	+6.43	+11.94	+1.43
פיא 2000	68.60	68.20	-0.03	-0.04	+6.38	+19.65	+2.28
פסגות פוקוס	72.86	71.49	-0.13	-0.18	+5.19	+14.29	+1.69
צמיחה תעשיה	206.47	204.18	+0.92	+0.45	+8.41	+17.37	+2.03
מניות המעו"ף							
אילנות מעוף	146.65	145.93	+1.89	+1.31	+7.54	+17.03	+1.99
כללי-מעו"ף	175.01	174.35	+2.22	+1.29	+8.07	+20.25	+2.34
מד מעוף	149.78	148.85	+1.87	+1.27	+7.51	+16.82	+1.97
מעלה מעו"ף	141.54	138.88	+1.86	+1.34	+7.44	+16.28	+1.90
סיגמה מעו"ף	149.05	147.69	+1.85	+1.27	+7.85	+21.67	+2.49
עבודה מעוף	155.90	154.53	+2.02	+1.32	+7.86	+16.82	+1.97
פיא מעוף	144.49	141.87	+1.85	+1.32	+6.50	+15.85	+1.86
גמישות							
יבוקה	1648.27	1617.89	+5.01	+0.31	+6.82	+6.12	+0.75
יבנה	163.72	160.69	-0.04	-0.02	+3.87	+5.50	+0.67
אורדנים גמישה	87.67	81.93	-0.31	-0.38	+3.53	-4.49	-0.57
אוצר גמישה	74.32	73.00	+0.25	+0.34	+4.75	+8.87	+1.07
אחריות גמישה	405.00	397.31	-0.69	-0.15	+5.19	-0.29	-0.04
אילנות 90	191.46	187.90	+0.49	+0.26	+6.06	+12.13	+1.45
אינפק גמישה	114.83	112.85	-0.18	-0.16	+6.01	+16.59	+1.95
אנליסט גמישה	573.90	560.09	-2.21	-0.39	+7.38	+12.66	+1.51
אפק	176.31	174.14	-0.27	-0.15	+3.62	+2.12	+0.26
אפיקים גמישה	140.56	138.69	-0.34	-0.24	+8.22	+8.63	+1.04
אפסילון גמישה*	106.63	106.08	+0.32	+0.30	+3.16	+6.35	+0.78
בורסה גמישה	72.54	71.86	-0.03	-0.04	+4.72	+6.82	+0.83
ביה גמישה	200.91	198.29	-0.10	-0.05	+3.02	+3.68	+0.45
בטוחה 30 גלום	145.43	143.47	+0.18	+0.13	+8.44	+11.20	+1.34
בטוחה גמישה	2125.66	2096.58	-1.27	-0.06	+4.29	+5.37	+0.66
בלוך-רוטשטיין גמישה	134.84	132.00	-0.56	-0.42	+12.76	+21.29	+2.45
דיסקונט גמישה	134.28	131.42	-0.13	-0.10	+6.40	+14.08	+1.67
דוכיפת	577.66	567.01	-0.81	+0.14	+5.83	+6.23	+0.76
זלר אבלגן גמישה	100.61	99.45	+0.54	+0.55	+6.19	+5.45	+0.67
יסודות	2566.31	2519.14	-2.78	-0.11	+9.88	+10.72	+1.29
יעד גמישה	85.06	84.20	-0.02	-0.02	+8.74	+15.71	+1.85
יקים גמישה	105.72	105.63	-0.27	-0.25	+6.32	+5.63	+0.69
כללי גמישה	1028.59	1009.66	-1.56	-0.15	+4.63	+11.50	+1.38
כמישגע	441.28	436.02	-0.21	-0.05	+2.66	+12.56	+1.50
לפיד	1399.91	1374.11	-16.16	-1.16	+9.78	+6.57	+0.80
לכוון	1499.12	1486.34	-1.34	-0.07	+1.24	+7.43	+0.90
מד דיקלה	112.74	111.77	+0.05	+0.04	+4.39	+8.84	+1.07
מוקד	2581.02	2558.61	-1.72	-0.07	+3.92	+11.30	+1.35
מיטב גמישה	1750.59	1731.01	-4.58	-0.26	+8.37	+9.50	+1.15
מידב	125.02	124.39	-0.29	-0.23	+5.03	+14.17	+1.68
מגן	212.53	210.63	-0.17	-0.08	+4.48	+12.59	+1.50
מקומים גמישה 50	111.25	109.26	+0.12	+0.11	+4.52	+7.20	+0.88
נווה	609.93	601.27	-1.38	-0.33	+3.78	+7.80	+0.95
נס	178.82	176.66	-1.41	-0.79	-1.92	-7.99	-1.04
נשואה גמישה	1999.95	1987.13	-0.01	-	+6.61	+9.95	+1.20
סיגמא גמישה	93.40	92.34	+0.10	+0.11	+8.61	+16.97	+1.99
סייד	173.06	170.66	-0.24	+0.14	+8.99	+20.23	+2.34
סיני	152.35	149.47	+0.31	+0.21	+7.04	+10.06	+1.21
ספנות גמישה*	100.00	100.00	-5.11	-4.86	+0.25	+0.25	+0.03
עובר גבן	169.27	166.12	+0.21	+0.13	+5.18	+9.35	+1.13
עידית	3167.23	3130.86	-1.51	-0.05	+5.04	+6.19	+0.76
פיא הימכל	168.73	167.80	-0.32	-0.19	+7.70	+9.20	+1.11
פיא קלע	665.00	661.69	-1.97	-0.30	+5.99	+10.92	+1.31

שם הקרן	מחיר יחידה	מחיר פדיון	יומי בנקודות	יומי באחוזים	באחוזים מתחילת החודש	באחוזים מתחילת השנה	חודשי ממוצע
פנטי	404.55	400.97	+0.68	+0.17	+5.91	+0.83	+0.10
פסגות 100	229.84	227.80	-0.24	-0.11	+6.22	+14.98	+1.77
פסגות גמישה	458.45	449.95	+1.68	+0.37	+6.08	+14.89	+1.76
ציון משאבים גמישה	12630.07	12527.90	-52.38	-0.42	+3.60	+3.34	+0.41
צמיחה	2405.76	2372.89	-4.21	-0.18	+6.99	+10.32	+1.24
רסקו גמישה	161.82	159.65	+0.15	+0.09	+9.71	+13.95	+1.65
שקמה	145.86	143.15	-0.43	-0.30	+10.21	+4.60	+0.57
תדהר	2395.72	2383.59	+2.34	+0.10	+4.43	+9.35	+1.13
ני"ע ישראליים נסחרים בחו"ל							
אקלס פ.ק.ן	113.47	110.79	-1.68	-1.49	+5.98	+25.12	+2.85
ישראל אמריקה	138.26	137.99	-	-	+2.94	+13.69	+1.62
להק רוח	89.06	86.97	-1.55	-1.75	+5.78	+23.68	+2.70
מנדיאל	136.59	135.01	-	-	+3.53	+18.90	+2.20
עמדה כוכב	79.93	79.19	-	-	+5.38	+25.78	+2.92
פיא פלפית	88.48	87.80	-	-	+5.45	+26.13	+2.96
פריצה	104.26	101.62	-1.96	-1.89	+9.66	+23.66	+2.70
ניירות ערך זרים							
אילן $	178.06	173.16	-	-	+1.49	+14.95	+1.76
אליסט אירופה	127.67	124.72	-0.77	-0.61	+3.74	+10.95	+1.31
אפיקים חו"ל	167.82	164.36	-	-	+8.74	+36.32	+3.97
בטוחה חו"ל	151.10	148.67	-1.00	-0.67	+3.17	+35.04	+3.84
דולר	189.38	187.36	-	-	+3.32	+3.57	+0.44
חו"ל	232.51	226.85	-	-	+2.98	+20.52	+2.37
כחול	324.12	317.93	-	-	+2.62	+5.99	+0.73
להק קוסמוס $	110.66	110.32	-	-	+0.35	+9.60	+1.16
מוריה $	143.50	142.63	-0.60	-0.42	+1.47	+15.84	+1.86
מט"ח	196.17	193.37	-1.90	-0.97	+4.37	+14.88	+1.76
ספנות נדל"ן חו"ל	87.46	85.67	-	-	+4.11	+3.91	+0.48
פיא חול	350.66	343.79	-	-	+2.83	+12.57	+1.50
פיא כדנס $	142.43	140.37	-	-	+0.96	+7.16	+0.87
פיא פריים $	104.43	103.02	-	-	+1.01	+8.49	+1.03
פסגות חו"ל	119.87	118.87	-	-	+1.99	+29.57	+3.31
קפיטל חו"ל	105.79	104.41	-	-	+4.71	+10.56	+1.27
רוזן קונטיננטל	155.80	153.94	-	-	+0.63	+10.13	+1.22
רשף	433.51	424.51	-0.43	-0.10	+2.06	+9.69	+1.17
תבל	987.17	973.74	-	-	+1.97	+18.65	+1.28
מט"ח							
אוצר יחידים*	106.75	104.77	-0.03	-0.03	+2.41	+5.03	+0.62
אילנות גלובוס	102.87	100.76	-	-	+4.57	+31.97	+3.54
דולב	708.06	703.56	+0.45	+0.06	+2.55	+5.95	+0.73
חוחית	465.63	456.99	+0.73	+0.16	+2.59	+4.25	+0.52
בגד	730.93	724.67	+0.33	+0.05	+2.10	+6.23	+0.76
מיטב מטח	224.17	222.22	+0.05	+0.02	+3.05	+4.26	+0.52
קנבל פקן	140.45	140.17	+0.06	+0.04	+2.69	+5.74	+0.70
פיא עבר	127.64	125.27	+0.07	+0.06	+1.34	-3.74	-0.48
פסגות מט"ח	401.08	393.59	-0.56	-0.14	+1.96	+6.35	+0.78
פסגות שלם	137.48	136.63	+0.67	+0.49	+4.99	+16.87	+1.98
צבר	249.75	245.01	+0.16	+0.07	+2.84	+8.41	+1.02
מעורבות							
ברק	2019.27	1982.29	+5.42	+0.27	+5.14	+8.62	+1.04
מעיין	1008.50	1000.30	-0.36	-0.04	+0.63	-1.50	-0.19
עמדה כוללת	171.31	169.38	+0.29	+0.17	+3.08	+6.41	+0.78
פיא	5972.32	5862.85	+10.04	+0.17	+5.08	+8.21	+1.00
פסגות יצירה	429.54	426.98	-0.05	-0.01	+4.77	+7.01	+0.85
פסגות מפולגת	469.93	468.54	+1.25	+0.27	+4.15	+10.90	+1.31
צפונית	547.67	537.59	+0.48	+0.09	+3.78	+6.10	+0.75
המדיק פ.ס.ן	75.22	73.89	-0.01	-0.01	+6.09	+7.45	+0.91
מדד ומניות							
צוות	3076.89	3019.99	+5.45	+0.18	+2.92	+6.18	+0.76
ברוש	2413.13	2397.99	+6.01	+0.25	+4.47	+8.81	+1.07
תאנה	1146.73	1125.40	+1.81	+0.16	+7.52	+8.87	+1.07
אג"ח קונצרני							
ארז	335.59	329.45	-0.06	-0.02	+2.22	+7.04	+0.86
אחריות אג"ח	140.34	137.75	-0.31	-0.22	+4.82	+4.75	+0.58
אייל אגח חברות*	104.70	104.08	-0.38	-0.36	+3.69	+4.34	+0.53
אמידים	94.96	94.18	-0.08	-0.08	+4.54	+4.24	+0.52
אנליסט חברות	214.02	209.97	-0.66	-0.31	+4.47	+5.63	+0.69
אפסילון אגח חבת	94.85	93.64	+0.48	+0.43	+5.19	-5.93	-0.76
המרה	877.47	867.61	-0.88	-0.10	+4.66	+4.08	+0.50
זלר אבלגן אג"ח קונצ'	104.57	104.00	-0.22	-0.21	+8.64	+4.26	+0.53
כללי אגח ח	155.59	154.35	-0.10	-0.06	+3.86	+9.28	+1.12
מיטב אגח המרה/חברות	108.01	107.05	-0.30	-0.28	+4.16	+7.32	+0.89
מעדה אג"ח להמרה	101.34	100.48	-0.35	-0.35	+4.93	+4.81	+0.59
נורות	460.05	456.13	-0.27	-0.06	+2.31	+3.37	+0.42
נשואה אג"ח חברות	128.02	127.22	-0.50	-0.39	+4.85	+3.95	+0.49
עמדה שנהב	75.54	75.06	-0.18	-0.24	+2.78	-1.20	-0.15
פיא אור	828.11	812.93	-1.56	-0.19	+3.75	+6.93	+0.84
פיא תנופה	288.06	282.74	+0.28	+0.10	+2.72	+5.64	+0.69
קשת	327.34	321.27	+0.01	-	+3.89	+4.07	+0.50
שלדג	176.54	175.23	-0.15	-0.09	+3.63	+1.41	+0.18
אג"ח							
אורדנים שקלה	107.31	106.64	-0.07	-0.07	+1.35	+4.29	+0.53
איתן	259.45	254.57	+0.87	+0.34	+4.84	+9.46	+1.14
אפיקים אג"ח	217.51	214.67	-0.30	-0.14	+7.46	+12.21	+1.46
אחוזן	763.27	749.26	-1.70	-0.23	+3.17	+2.84	+0.35
בנד	136.92	135.09	-0.11	-0.08	+3.76	+3.49	+0.43
בטוחה אג"ח	2286.37	2255.83	-4.77	-0.21	+4.48	+3.52	+0.44
בלוך-רוטשטיין אג"ח	116.43	114.74	-0.08	-0.07	+3.73	+10.39	+1.25
גיא	491.31	484.64	-0.46	-0.09	+3.07	+6.33	+0.77
הילה	403.91	402.30	+0.08	+0.02	+1.38	+6.68	+0.81
הראון לביא	168.98	166.67	-0.06	-0.04	+3.64	+1.95	+0.24
חלמיש	223.68	221.19	+0.19	+0.09	+0.32	-6.58	-0.85
יעד	201.72	199.94	+0.03	+0.02	+2.66	+6.42	+0.78
סימודן אג"ח	122.90	120.69	-0.20	-0.17	+5.89	+3.84	+0.47
עמיטל אג"ח	98.49	97.68	-0.20	-0.20	+3.37	+4.43	+0.55
פיא אומיד	439.81	437.26	+0.21	+0.05	+1.76	+6.14	+0.75
פיא יהובה	174.75	171.58	+0.27	+0.16	+3.19	+4.77	+0.59
פיא שמיר	1057.55	1038.20	+2.27	+0.22	+2.59	+0.17	+0.02
פיל	213.36	211.28	+0.05	+0.02	+3.17	+1.80	+0.22
צוק	261.84	260.54	+0.09	+0.03	+1.94	+0.23	+0.03
ציון משאבים אגח ומקמ	1481.80	1470.35	-0.30	-0.02	+4.40	+4.40	+0.54
קפיטל אג"ח	110.78	109.94	+0.07	+0.06	+1.66	+10.45	+1.26
שחר	172.17	171.12	-0.07	-0.04	+1.60	+6.45	+0.79
שקולה	117.21	116.47	+0.08	+0.07	+1.34	+10.04	+1.21
תשואות-חן	111.51	110.62	-0.09	-0.08	+5.41	-	-
מדד ומט"ח							
אורין	157.56	154.67	+0.11	+0.07	+1.38	-0.18	-0.02
אלון	1590.29	1561.13	+0.50	+0.03	+1.77	+3.21	+0.40
אשל	566.51	556.00	+0.33	+0.06	+2.79	+6.67	+0.81
גורן	547.30	537.01	+1.09	+0.20	+4.79	+8.75	+1.06
דוברת שרם אג"ח	118.45	116.54	-0.26	-0.22	+4.46	+7.09	+0.86
מבחר	422.63	419.20	-0.19	-0.05	+1.18	+6.21	+0.76
מימד	331.51	328.78	-0.05	-0.02	+1.63	+6.28	+0.77
מלכית	231.01	228.42	+0.59	+0.26	+4.29	+10.40	+1.15
ערמון	147.12	144.43	+0.11	+0.08	+1.21	-2.73	-0.35
פיא נכיש	5031.63	4939.38	+8.00	+0.16	+3.66	+6.84	+0.83
פיא סגולה	254.56	249.86	-0.10	-0.04	+1.46	-0.50	-0.06
פסגות כל חודש	103.54	101.69	+0.18	+0.18	+1.24	+0.49	+0.06
שקד	243.05	238.63	+0.03	+0.01	+0.51	-1.99	-0.38
75% אג"ח מדינה							
אגן	857.44	841.69	+0.33	+0.04	+1.92	+7.79	+0.95
אוצר אג"ח מדינה	116.58	114.43	+0.05	+0.04	+1.54	+6.79	+0.83
אחריות אג' בד'	323.39	319.19	+0.15	+0.05	+2.18	+6.16	+0.75
אילמון	307.28	301.54	+0.88	+0.29	+2.26	-3.68	-0.47
אנליסט אג"ח	310.96	306.69	+0.46	+0.15	+3.20	+5.63	+0.69
אפסילון אג"ח	145.86	144.08	+0.73	+0.51	+3.51	+1.69	+0.21
בטוחה אג"ח מדינה	1782.74	1758.31	+0.20	+0.01	+1.70	+5.63	+0.69
גבע	314.73	310.42	-0.40	-0.13	+2.32	+4.65	+0.57
דוכס	182.87	179.52	-0.17	-0.09	+1.33	+6.38	+0.78
הדק אג"ח מדינה	102.24	100.05	-1.86	-1.83	-4.98	-9.86	-1.29
זוהר	376.98	371.86	+0.18	+0.05	+2.07	+6.78	+0.83
זיו	461.84	455.55	-0.34	-0.07	+2.52	+6.09	+0.74
י.ל.ר אג"ח מדינה	110.80	108.90	-0.03	-0.03	+2.79	+6.40	+0.78
יובל	559.58	549.11	+0.33	+0.06	+2.32	+7.01	+0.85
יקרה	443.12	434.86	-0.08	-0.02	+0.14	+5.63	+0.69
כללי אג"ח מדינה	369.78	363.27	+0.10	+0.03	+1.65	+8.28	+1.00
כללי הון	922.84	906.73	+1.45	+0.16	+1.71	+14.38	+1.70
לשם	1133.12	1120.38	+0.28	+0.02	+1.90	+5.84	+0.71
מבטח	1281.12	1270.61	-1.05	-0.08	+1.62	+5.83	+0.71
מיטב אג"ח	3693.66	3661.98	-0.33	-0.01	+2.83	+6.19	+0.76
מגוב	4571.86	4534.05	-1.31	-0.03	+1.76	+5.87	+0.72
מרכזית אג"ח מדינה	104.04	103.30	+0.13	+0.13	+2.84	+7.72	+0.94
נשואה אג"ח מדינה	1029.96	1023.58	-0.17	-0.02	+2.60	+7.55	+0.92
סיגמא אג"ח מדינה*	109.39	107.99	+0.07	+0.06	+2.49	+8.27	+1.00
סלע	1051.51	1042.54	+1.28	+0.12	+1.27	+5.21	+0.64
סנונית	500.77	491.65	-0.49	-0.10	+1.44	+7.11	+0.87
פסגות אג"ח מדינה	112.61	112.20	-0.04	-0.04	+1.63	+5.85	+0.72
עמדה אג"ח מדינה	900.95	893.32	+0.09	+0.01	+1.39	+3.23	+0.40
עפרוני	420.88	413.08	-0.20	-0.05	-1.83	-0.47	-0.06
פיא צמיד	3484.35	3420.17	+3.89	+0.11	+2.26	+5.57	+0.68
פיא שפע	197.34	195.64	-0.05	-0.03	+2.30	+7.09	+0.86
פיא תרשיש	145.10	142.44	-0.03	-0.02	+0.45	-3.38	-0.43
פסגות כדר	413.18	405.58	+0.86	+0.21	+2.18	+7.52	+0.91
פסגות בלכ"ד	336.62	333.74	+0.07	+0.02	+1.78	+4.51	+0.56
פסגות תאגידים	397.89	395.59	+0.49	+0.12	+2.12	+7.53	+0.92
צמיחה אג מד'	1518.06	1498.65	+0.11	+0.01	+2.75	+6.22	+0.76
שבים	532.91	522.99	-0.29	-0.06	+1.99	+7.06	+0.86
שחף	150.11	147.36	-0.03	-0.02	+1.22	-1.39	-0.17
תפוז	807.19	792.29	+0.98	+0.12	+1.25	+4.88	+0.60
תמות	537.42	534.33	+0.32	+0.06	+1.61	+5.53	+0.68
שיקלית							
אילנות דיסק	390.28	390.28	+0.28	+0.07	+0.98	+10.63	+1.28
אנליסט כספים	110.08	109.80	+0.05	+0.05	+0.98	+9.79	+1.18
אפסילון כספית*	100.90	100.90	+0.04	+0.04	+1.15	+1.15	+0.14
הין	414.30	414.30	+0.22	+0.05	+1.14	+10.01	+1.21
כללי זמינה	121.71	121.71	+0.01	+0.01	+0.65	+12.12	+1.45
להק ישעד	128.28	127.95	+0.04	+0.03	+1.33	+10.65	+1.28
סיגמה ריבית	101.83	101.83	+0.03	+0.03	+0.99	+2.09	+0.26
פיא הליוין	366.64	366.64	+0.28	+0.08	+0.89	+10.07	+1.21
פסגות כל רגע	156.69	156.69	-0.10	-0.06	+0.76	+10.04	+1.21

בורסה / איתן יעקבסון

עליות במניות: מדד המעו"ף עלה לרמה של 208.6

אתמול התחדשו עליות השערים בשוק המניות. העליות היוו תיקון לירידות ביום המסחר הקודם והוסברו באווירה החיובית הבסיסית בחוגי המשקיעים ובפרסומים על המשך הצמיחה והביקושים במשק.

המסחר במניות נפתח אומנם במגמה מעורבת עם נטייה לביקושים במניות בשלב המרץ – אולם במשתנים התפתחה מגמת עליות ברורה. במהלך המסחר חצה מדד המעו"ף את רמת 209 הנקודות אולם בסיומו הוא נקבע ברמה של 208.6 תוך עלייה של כ־1.3%.

מדד המשתנים עלה אתמול בכ־1% לרמה של 205.3, המחזור הכולל במניות הסתכם בכ־114 מיליון ש"ח.

עלייה חדה בלטה במשתנים במניות דיסקונט השקעות עקב התפוגגות מסוימת של החששות מפני צעדים של הרשות לניירות ערך כנגד דיסקונט השקעות, בעקבות פרסום דו"חות כספיים שאינם כוללים את רווחי "להבי ישקר".

ביום המסחר הקודם היו ירידות במניות דיסקונט השקעות בשל חששות מפני פסילת דו"חותיה בשל אי־הכללת רווחי להבי ישקר. יצוין, שדסק"ש לא הכלילה את רווחי להבי ישקר בשל צו מניעה של בית המשפט שאסר עליה לכלול נתונים על רווחיותה של ישקר. אילו דסק"ש היתה מכלילה את רווחי להבי ישקר בדו"חות לרבעון השני של 1995 – הרווח המוצג למשקיעים היה גדול משמעותית מזה שהוצג בדו"חות שלא כללו את רווחי להבי ישקר.

דיסקונט השקעות מחזיקה ב־26% במניות להבי ישקר, שערכן מוערך בכמה מאות מיליוני שקלים. אם דיסקונט השקעות תמכור בעתיד הנראה לעין את מניותיה בישקר לסטף ורטהיימר, היא עשויה לרשום רווחי הון אדירים כתוצאה מכך.

סטף ורטהיימר מחזיק ב־74% ממניות ישקר. בכל מקרה, מניות ישקר הן אחת ההשקעות הטובות בתיק ההשקעות של דיסקונט השקעות, משום שזו חברה מאוד רווחית: בשנת 1994 הרוויחה להבי ישקר כ־170 מיליון ש"ח.

עלייה נאה בלטה אתמול במניות טבע בתגובה לעלייתן בניו־יורק לרמה של 37.1 דולר ביום שני בלילה. ברוקרים בניו־יורק מעריכים, שהעיכוב בטיפול באישור הקופאקסון מטעם רשות התרופות האמריקאית הוא זמני, ושמדובר בעניין טכני שיבוא על תיקונו כאשר טבע תמסור לרשות את המידע הדרוש. כלומר: הברוקרים בניו־יורק מעריכים שהרשות תחדש בקרוב את הטיפול באישור לתרופת הקופאקסון. בתוך כך פרסמה חברת הברוקרים ארהארדס המלצת קנייה לטבע.

יש גורמים שמנצלים את ירידת טבע לרמה של 37 דולר ומגדילים אחזקות במניה מתוך הערכה שהיא תשוב ותעלה לרמה גבוהה יותר, כאשר רשות התרופות האמריקאית תחדש את הטיפול בבקשה לאישור תרופת הקופאקסון.

ירידה של 25% נרשמה אתמול במניות חברת הביטוח להדנסיונל בתגובה לפרסום דו"חות כספיים שהצביעו על הפסדים ברבעון השני של 1995. ירידה חדה במחזור עסקות גדול של כ־6 מיליון ש"ח בלטה גם במניות חברת פרייסמוהנבר בתגובה לדו"חות כספיים.

בכר"מ נרשמה מגמה מעורבת עם נטייה לירידות שערים בתגובה להיצעים שהוזרמו עם פתיחת המסחר. בשוקי צמודי מדד וצמודי מט"ח נרשמה מגמה מעורבת עם נטייה לעליות. באפיקים השקליים היה מסחר מעורב.

"משבתות, אבא שלך שייך לי" – אומר המנהל (פרדינאנד פיך, מנכ"ל פולקסוואגן) בגרוזה המצויירת; והכרזה הקדמית, דורשת "בעבור עבודה טובה – כסף טוב". אלפים מפועלי החברה הפגינו (בעיר האנובר שבמערבה של גרמניה) בהתראה על שביתה. ההנהלה דורשת כי יוותרו על חלק מן התגמול בעבור שעות נוספות (תצלום: איי.פי)

"בזק" תקבל 300 מ' שקל, תמורת ביטול הסבסוד הצולב בתעריפיה

מאת רן הלוי וחגי פורשנר

"בזק" תקבל לפחות 300 מיליון שקל, בתמורה לביטול הסבסוד הצולב בתעריפיה. זו ההצעה שהתגבשה אתמול במשרד התקשורת, וצפויה להיות מוצגת היום בפני "בזק".

הפגישה היום מיועדת לשכנע את בזק כי הכנסת התחרות לתחום השיחות הבין לאומיות לא תפגע באיתנות הפיננסית שלה. בפגישה בין הממשלה לבין החברה העסקית צפויים להשתתף שרת התקשורת שולמית אלוני, מנכ"ל המשרד שלמה וקס, יו"ר בזק גוריון מלצר והמנכ"ל יצחק קאול.

הסבסוד הצולב היא שיטת תעריפים, שממממנת חלק מעלויותיהן של השיחות המקומיות על ידי שיחות בין לאומיות.

הסכום – 300 מיליון שקל – יתקבל מ"דמי נגישות" שישלמו החברות המתחרות על כניסה לתפעול השיחות בין ישראל וחו"ל. זוהי השתתפות שלהן בהשקעות תשתית שבוצעו בעבר, וכן תשלום בעבור השימוש ברשת הטלפונים המקומית.

הסכום אמור לפצות את "בזק" גם על הפחתה בתמלוגים והפחתת המחירים הקבועה ("סיעור התייעלות שנתי של 6 אחוז") ש"בזק" מחוייבת להן על פי רשיון הפעלה.

נשיא התאחדות המלונות תוקף את הממשלה

"הקיצוץ בהשקעות בתיירות מעמיד בספק את המשך הצמיחה בענף"

מאת אבשלום קווה

נשיא התאחדות בעלי המלון, מיכאל (מיקי) פרדמן, תקף אתמול בחריפות את החלטת הממשלה לפגוע בענף בתיירות "דווקא בתקופה של התעוררות ושל צמיחה", כדבריו. פרדמן תקף את החלטת הממשלה לקצץ, במסגרת הקיצוצים הכללית, את שיעור המענקים לתיירות ב־15 אחוז, וכן לסגת מהבטחה להכיר בתיירות כענף תעשייתי מוביל.

החלטות אלו, לדברי פרדמן "לא יכלו להתקבל בעיתוי כה גרוע, מאחר שדווקא בשנים האחרונות הוכח הפוטנציאל הכלכלי הגדול הגלום בענף התיירות".

פרדמן מתבסס, בין השאר, על הגידול המתמיד בהכנסות המדינה מתיירות. בשנת '94 הסתכמו ההכנסות ב־2.7 מיליארד דולר. הורדת שיעור המענקים לתיירות, במקביל להקפאת שיעורי המענקים לתעשייה, תגדיל לטענתו את האפליה הקיימת ממילא בין הענפים התעשייתיים השונים.

יצוין, כי בהתאם לחוק לעידוד השקעות הון, מעניקה הממשלה מענק בגובה של 29 אחוז למפעל תיירות מאושר באזור פיתוח א' ומענק בגובה של 23 אחוז לאזור פיתוח ב', ואילו למפעלי תעשייה ניתן מענק בשיעור של 38 אחוז באזור פיתוח א' ו־20 אחוז באזור פיתוח ב'. לדברי פרדמן, הקיצוצים מעמידים בספק את המשך הצמיחה בענף ואת ההיערכות לקראת שנות האלפיים.

(עתים) חנן מלול, בעל חנות למזון טבעי בראשון לציון, שוחרר אתמול בערבות בבית משפט השלום בתל אביב, לאחר שנחשד שקיזז הוצאות פיקטיביות במאות אלפי שקל, והונה את שלטונות המס במאות אלפי שקלים מאז ינואר 1994 ועד היום.

חוקרי המס וחנן בן משה וחיים סמיר, טענו כי בחקירתו הודה החשוד, בין היתר, בכך שהומין השתמש בחשבוניות על שמות עוסקים בענף המזון הטבעי, שחלקם קיימים וחלקם דמיוניים.

השופט הורה לשחרר את מלול בערבות של 30 אלף שקל, ולעכב את יציאתו מהארץ למשך 6 חודשים.

מנכ"ל משרד השיכון, עמוס רודין

"מדיניותו של מינהל מקרקעי ישראל תביא להתייקרות הדירות"

מאת רן הלוי וחגי פורשנר

"מדיניותו של מינהל מקרקעי ישראל (ממ"י) תביא להתייקרות הדירות" – אמר מנכ"ל משרד השיכון, עמוס רודין, בהתייחסות למדיניות המכרזים של מנכ"ל ממ"י, עוזי וכסלר. כך דיווחו אתמול גורמים במשרד השיכון ובמשרד האוצר.

רודין אף העלה את האפשרות, שעוזי וכסלר יפוטר – אם יתנגד למדיניות מכרזים משופרת, או אם לא יצליח להפעילה בטווח זמן קצר וביעילות. הדברים נאמרו בישיבות פנימיות במשרדו, שבהן נוכח גם השב מטעם האוצר.

רודין עצמו הכחיש את הכוונה לפטר את וכסלר, אך לא הכחיש את הביקורת שיש לו כלפי ממ"י בעניין המכרזים.

הסיבה העיקרית לביקורת של רודין היא מכירת קרקע לבניית אלפי דירות בראש העין, ובצלת השרון, שכונה ד' בבאר־שבע, וירושלים. המכירה בוצעה בשיטה הנקראת "הרשאה תיכנון", שמינהל המפעיל באחרונה – ובה נקבע (בחוזים בין ממ"י לבין היזמים) כי היזם משלם, עם הזכייה במיכרז, רק 50% מזכויות הבנייה שלו לצד שלישי. מנכ"ל משרד השיכון מגדיר שיטה זאת כ"סחר באופציות מקרקעין".

משמעות סעיפים אלו בחוזה – הסביר רודין – היא שהיזם משקיע כיום רק סכום קטן, ויש באפשרותו לשוק (בעתיד) ולמכור את הקרקע ברווח גדול. זה מעודד את היזם לשלם במיכרז מחיר שהוא גבוה מהריאלי – ולכן עולים מחירי הדיור.

תגובת ממ"י: "למינהל לא נמסר על ביקורת חריפה של משרד השיכון בנוגע לשיטת מכירת קרקע בהרשאת תכנון. המינהל והמשרד מנהלים דיונים משותפים על כל העניינים הקשורים בעבודתם המשותפת".

משרד השיכון ביטל לאחרונה כמה מיכרזים של ממ"י, למשל בראשון־לציון (שכונה ה') וביישוב קרימה. וכסלר ורודין ייפגשו מחר כדי לדון במחלוקות ביניהם – לקראת ישיבת ועדת השרים להאצת הבנייה, המיועדת ליום ראשון.

ועדים ועובדים / אפרים דוידי

ב"רייכרט תעשיות" מקווים לטוב

העובדים במפעל רייכרט תעשיות שבדרום אשדוד מקווים לטוב. זאת, בעקבות החלטת בית המשפט של באר שבע למסור את המפעל מידי המפרק הזמני, עו"ד אילן שביט, לידי חברה שתפעיל אותו.

נציגי העובדים שנבחרו עוד בטרם נסגר המפעל באופן פתאומי בתחילת החודש, ראובן ראובן וראובן אברהם, נכחו בעת הדיון בבית המשפט. בסוף הדיון סוכם, שהצדדים, החברה המפעילה ונציגי העובדים, ייפגשו בעוד כמה ימים. "במקרה הזה נקבע עיקרון חשוב", מסר אמש איש ההסתדרות אשר ליווה את העובדים ואף תרם להתארגנותם (המפעל לא היה מאורגן), יוסי ברדוה, "העיקרון הוא שאחד מתנאי העברת המפעל לידי חברה חדשה הוא שמירה על זכויות העובדים".

"הכנסת סעיף זה במסגרת תנאי בית המשפט להפעלתו המחודשת של המפעל, הוא אחד ההישגים של סנגוריתם של העובדים, עו"ד גלילה הורנשטיין". במפעל הועסקו כ־80 עובדים, רובם נותרו ללא עבודה עם סגירתו.

מאסר למעסיק שלא העביר ניכויים

תשעה חודשי מאסר בפועל ושנת מאסר על תנאי נגזרו השבוע בבית משפט השלום בתל אביב על קלוד כהן (43) מבת ים, בעל עסק לייצור ארגזים לטנדרים בתל אביב, שהורשע על פי הודאתו באי־העבירתם של יותר מחמשת אלפים ש"ח, מס הכנסה, שניכה ממשכורות עובדיו, לפקיד השומה. על כך מסרה אתמול כתבת עתי"ם.

כהן נעצר על־ידי חוקר המס, ששון כהן, ונאשם בכך שלא העביר את ניכויי המס עבור התקופה שבין יוני 1990 לבין דצמבר 1990, וכן בתקופה שבין פברואר 1991 לאוקטובר 1991. החוב של הנאשם בעת מתן גזר הדין עמד על כ־12 אלף ש"ח בנוסף לקנסות של כ־26 אלף ש"ח.

בטיעונים לעונש טענה התובעת, כי "מדובר בעבירה חמורה שיש בה אלמנט של גניבה, וכי בעבירות מסוג זה יש צורך בהרתעה". עוד הוסיפה התובעת, כי העונש המרבי בחוק הוא כ־400 אלף ש"ח ושנתיים מאסר. כן טענה התובעת, כי הנאשם החזיר עד כה 500 ש"ח מהחוב, למרות שניתנה לו הזדמנות לפרוע את החוב לפני מתן גזר הדין, במטרה להשפיע על מידת העונש.

בגזר הדין קבעה השופטת, עדנה בקנשטיין, כי "עד למועד הרשעתו, כארבע שנים מאז נעברו העבירות, לא הראה הנאשם נכונות ולא עשה דבר ואף לא התחיל בסילוק המחדלים. אין ספק כי בנסיבות אלה נמצא הנאשם מחזיק עד היום בכספים שנוכו מן העובדים למען העברתם למדינה והנאשם ברשותו ולשימושו הוא".

השופטת גזרה על כהן תשעה חודשי מאסר בפועל ושנה על תנאי לשלוש שנים. כן הטילה השופטת על הנאשם קנס של 10 אלף ש"ח.

גם לרבנים תביעות שכר

בית הדין הארצי לעבודה הורה השבוע למועצות הדתיות ולרבני השכונות, להיכנס למו"מ מיידי בנושא אי־תשלום תוספות שכר לרבנים, שלטענת ההסתדרות מהווה הפרת הסכם קיבוצי. מתשובת המדינה בבית הדין עולה, כי בתקציב המדינה לשנה הנוכחית התקציב ל"שירותי דת יהודיים" מ־72 מיליון ש"ח ל־85 מיליון ש"ח, וכי נלקחו בחשבון התמורות בהעלאות השכר, והתקציב כולו הועבר למועצות הדתיות.

בתביעה שהגישה ההסתדרות לפני ימים מספר בשם רבני השכונות, באמצעות בא כוחה עו"ד רענן קריב, נטען, כי הסכם קיבוצי משנת '88 קבע דירוג ייחודי ועצמאי לרבנים. נקבע, כי הרבנים זכאים לכל תוספות השכר שניתנות בדירוג המח"ר (האקדמאים במדעי הרוח והחברה).

עוד נאמר, כי בעקבות הסכם קיבוצי בין המעסיקים בכירות ההסתדרות הקיבוצי להסתדרות המח"ר מהשנה שעברה, חלו שינויים בשכרם של עובדי דירוג המח"ר הצדדים להסכם הקיבוצי פתחו במו"מ על אופן יישום שינוי השכר על דירוג הרבנים.

המו"מ הניב הסכם שעליו חתמו המדינה, מרכז השלטון המקומי, שלוש הערים הגדולות ונציגות העובדים. אם כי, חבר המועצות הדתיות לא חתם על ההסכם. יצוין, כי ההסכם הקיבוצי ההסכם שהושג במו"מ בין הצדדים חל על רבני השכונות ורבני ההתיישבות, אך אינו מיושם לגבי רבני השכונות, המקבלים את שכרם מהמועצות הדתיות.

לטענת ההסתדרות, "המועצות הדתיות אינן משלמות את תוספת השכר, ובכך מפרות את התחייבויותיהן בהסכם הקיבוצי". השופט, מנחם גולדברג, הורה לצדדים להיכנס לאלתר למו"מ במגמה לסיים את כל חילוקי הדעות שביניהם.

כן הוחלט, כי המועצות הדתיות, לפנים משורת הדין, תשלמנה לרבני השכונות מקדמה בשיעור של 80 אחוז ממשכורת אוגוסט. דיון נוסף בתביעה בבית הדין יתקיים בסוף החודש הבא.

תיכוניסטים עובדים בקיץ – סיכום

במדור זה עקבנו במשך חופשת הקיץ של בתי הספר התיכוניים אחרי עבודתם של רבבות תלמידי ותלמידות תיכון. לקראת תום החופשה השנתית ערכו במשרד העבודה סיכומים על היקף הפעילות בנושא, שנמשכה מתחילת החופשה.

בתקופה זו נרשמו 49 אלף בני נוער בשירות התעסוקה, בהם הופנו לעבודה 31 אלף בני נוער, המהווים 63 אחוז מן המבקשים לעבוד – מתוכם 28 אלף נערים ו־21 אלף נערות. באזור תל־אביב קיבלו עבודה 6,750 נערים ונערות מתוך 8,856 – כלומר, כ־76 אחוז – בעיר תל־אביב כ־86 אחוז מן הפונים מצאו עבודה.

באזור ירושלים מתוך 5,625 נמצאה עבודה ל־4,026 תלמידים (2,089 נערים ו־1,937 נערות), יותר מ־71 אחוז מהפונים. באילת נמצאה עבודה: ל־99 אחוז מ־689 הפונים (422 נערים ו־276 נערות). בירוחם נרשם אחוז הצלחה של 95 אחוז מתוך 210 הפונים (115 נערים ו־95 נערות), כלומר, נמצאה עבודה ל־200 פונים.

חדש: איגוד מקצועי למדריכי צלילה

איגוד מקצועי חדש של מדריכי צלילה הוקם ביוזמת "עמית", ארגון העובדים שנוסד על ידי קופת חולים "מכבי". סניף אילת של "עמית" עומד מאחורי האיגוד החדש. על פי הערכות ראשי הארגון, ברחבי הארץ מועסקים כמה מאות מדריכי צלילה המועסקים במועדוני צלילה על בסיס הסדרים אישיים.

יו"ר "עמית", דן וליגנר, מסר כי "המטרה שלנו היא להגיע להסכם קיבוצי בענף שיסדיר הן למדריכים והן למפעילי מועדוני הצלילה". לדבריו, באחרונה חלה התרחבות בפעילות "עמית" ונפתחו שני סניפים בבית שמש ובאילת.

שני מיליון מובטלים ביפאן

מנתונים שפורסמו אתמול על ידי משרד העבודה היפאני, עולה כי חלה החמרה בחודש יולי בכל הנוגע לאבטלה. על פי הנתונים, 3.2 אחוזים. מהמועסקים ביפאן מובטלים. זהו שיעור אבטלה נמוך עבור מדינות רבות בעולם, אך גבוה עבור היפאנים.

עם זאת מדובר על שני מיליון עובדים מובטלים. דובר המשרד שצוטט בשידורי רדיו, מסר כי החמרת האבטלה ניכרת ביחוד בקרב הצעירים הנשים המתקשים למצוא מקום עבודה. מדובר על גידול באבטלה של כ־7.5 אחוזים לעומת התקופה המקבילה אשתקד.

יצוין, שביפאן קיימת שיטה ייחודית לספירת מובטלים ועובדים. כל מי שעבד לפחות שעה אחת בשבוע במהלך חודש יולי נחשב ל"עובד". כן נחשבים ביפאן "עובדים" כל אנשי כוחות הביטחון, כולל שוטרים וחיילים. על פי הנתונים שנמסרו אתמול ביפאן 65 מיליון עובדים, בהם כ־15 מיליון מועסקים בתעשייה.

משרד המסחר האמריקני הודיע:

"הטלנו קנסות בסך 1.4 מיליון דולר על חברות שנכנעו לחרם הערבי"

מאת דבורה פרל, וושינגטון

משרד המסחר האמריקני הודיע אתמול כי הטיל קנסות בהיקף כולל של 1.44 מיליון דולר על חברות שנכנעו לחרם הערבי נגד ישראל.

הקנסות הוטלו על פרבל מפלורידה (לשעבר חברת התמרוקים הלנה רובינשטיין) – ועל ברוס מישקין, לשעבר סגן נשיא "הלנה רובינשטיין" שהיתה בבעלות לוריאל עד 1989. רוב הקנס – 1,387 מיליון דולר – הוטל על "פרבל".

הקנסות הוטלו בגין 291 עבירות על התקנות נגד הכניעה לחרם הערבי נגד ישראל – ובגין סירוב לספק מידע על גורמים המעורבים ועל חברות או פרטים, שנמנע מהם לקיים עסקאות עם מדינות ערב בגלל קשרים עם ישראל.

המידע על הטלת הקנסות נמסר מפי עוזר שר המסחר האמריקני, ג'ון דספרס, הממונה על אכיפת תקנות הייצוא.

הוא מסר כי החברות הגיעו להסדרים נפרדים עם הממשל בדבר תשלום הקנסות. הקנסות הוטלו בעקבות תביעה, אשר גרמה את אחת החקירות הגדולות ביותר שהתבססו על התקנות נגד החרם הערבי.

"מקרים אלה צריכים להוכיח לקהילת הייצואנים, שהחרם הערבי על ישראל עדיין איננו נחלת העבר" – אמר דספרס. הוא הבטיח שמשרדו יוסיף לאכוף בתקיפות רבה את התקנות נגד החרם, עד שזה האחרון יבוטל כליל.

"לוריאל" הודיעה גם היא על הסדר שהשיגה עם הממשל האמריקני. בהודעתה של החברה הודגש, כי מעולם לא הוטל ספק בכוונותה של החברה לנהל עסקים בישראל – וצויין כי כל האשמה נגעה לכך שהחברה העבירה מסמכים, על עסקים אלה, אל הליגה הערבית המופכת את החרם.

החברה שבה והודיעה על "מחוייבותה להמשיך ולנהל עסקים בישראל" – ופירטה רכישות ומכירות, וגם מילגות, שהיו חלק מפעילותה בישראל ב־15 השנים האחרונות.

הליגה נגד השמצה (של הארגון היהודי "בני ברית") בירכה אתמול את משרד המסחר על הצעד התקיף, ושיבחה את לוריאל על התחייבותה לנהל את עסקיה במזרח התיכון בלי כניעה ללחץ פוליטי.

סין מעוניינת לרכוש מישראל 50 טילי אוויר־אוויר

מאת חגי פורשנר

ממשלת סין מעוניינת לרכוש מישראל עוד 50 טילי אוויר־אוויר מן הדגם השני ברשימת הדגמים המתקדמים – "פיתון 3", מתוצרת רפא"ל. סין כבר רכשה טילים כאלה לפני כמה שנים. כך מסר אתמול העיתון "אינדיפנדנס מורנינג פוסט".

לדברי העיתון, סין מקיימת מגעים נוספים עם משרד הבטחון של ישראל בנושא השבחת טילי האוויר־אוויר מסוג PL־8, המופעלים במטוסי חיל האוויר הסיני. מקורות סיניים דיווחו לעיתון כי הצבא שלהם ביצע שני ניסויות שיגור. והתוצאות היו משביעות רצון.

קרבות תקשורת בגרמניה

ר.ט.ל תרכוש את זכויות השידור של 50 מסרטי "האחים וורנר"

(רויטר), ברלין – תחנת הטלוויזיה הגרמנית ר.ט.ל הודיעה אתמול כי היא קרובה להשגת הסכם בדבר רכישת הזכויות לשידורם ולהפצתם של 50 סרטי קולנוע מתוצרת האחים וורנר ועוד 500 שעות של תוכניות. ההודעה גרמה התרגשות רבה בעולם התקשורת הגרמני.

"ר.ט.ל", שהבעלים שלה הוא קונצרן התקשורת הענקי ורב העוצמה ברטלסמאן, מצויה בתחרות קשה מול קבוצת "Kirch" (קירש). זו האחרונה מחזיקה את תחנת ה־SAT, וברשותה הזכויות לאלפי יצירות שבקטלוג "וורנר".

"אם העסקה תתממש, הולכת להתרחש תמורה רבתי במאזן הכוחות של עולם התקשורת בגרמניה", אמרה דוברת "ר.ט.ל", רבקה ליב, ביריד האלקטרוניקה של ברלין.

היא דיווחה כי פרטי העסקה עובדו בידי עורכי הדין של שתי החברות, וציינה כי עדיין נדרשת הסכמתם של בעלי המניות ב"ר.ט.ל". היא לא הכחישה את המידע, לפיו העסקה צפויה לעלות כ־250 מיליון דולר.

רק לפני זמן קצר, רכשה "ר.ט.ל" את הזכויות לסרטים של אולפני "קולומביה" טרי סטאר" ויוניברסל.

"קירש" ו"ר.ט.ל" משקיעות במפענחים דיגיטליים לתשדורות לווייניות, כדי להיות מכוונות להתחרות זו בזו בשוק הטלוויזיה האינטראקטיבית ההולך ונוצר.

כנתה־שוק (אנאליסטים) חזים, כי בסוף העשור יעמוד שווין של שוק הטלוויזיה הגרמני על יותר מ־30 מיליארד דולר. ביריד האלקטרוניקה השנתי של ברלין הוצגו טכנולוגיות של מפענחים דיגיטליים שיאפשרו להשתמש במכשיר הטלוויזיה כדי לערוך קניות מן הכורסא בחדר המגורים, לקבל סרטי וידיאו לפי בקשה, ואפילו להיכנס ל"אינטרנט".

למרות הביקוש הרדום של הציבור, ועל אף גודלו המצומצם של השוק, כעת הזמן להתחיל בשירטוט קווי המיתאר של שדה הקרב על השוק הזה.

בן יאיר יבדוק האם יש להסיר את חסינותו של ח"כ אברהם שפירא

בשבוע הבא ייערכו שימועים לשפירא ולמפקח על הביטוח באוצר, מאיר שביט

מאת נתן רוזני

בימים האחרונים הועברה ליועץ המשפטי לממשלה, מיכאל בן יאיר, תביעה מטעם עמותת "אמיתי", להסיר את חסינותו של ח"כ אברהם שפירא לקראת הגשת כתב אישום נגדו על עבירות מרמה.

בן יאיר הודיע כי יבדוק את הפנייה ואת הטיפול בתיק הפלילי של אברהם שפירא ובתיק של הממונה על שוק הביטוח והחיסכון, יהודה שרוני.

בתוך כך נודע כי הליך שימוע יתקיים ב־3 בספטמבר לח"כ אברהם שפירא מאגודת ישראל ולמפקח אגף החיסכון והביטוח במשרד האוצר, מאיר שביט. המשטרה המליצה בפני הפרקליטות להעמיד את השניים לדין בעבירות של מרמה.

הליך השימוע יתקיים אצל יהושע רזניק, סגן בכיר לפרקליט המדינה. בתום הליך זה יוחלט אם יש מקום להעמיד את שפירא ושביט לדין על עבירות מרמה.

שביט חשוד כי בעת ששימש כסמנכ"ל לכספים בחברת הביטוח אריה, רשם עמלות של סוכן לח"כ אברהם שפירא, שביטח את מפעליו בחברה. שפירא החשוד בעבירות מרמה בהמשך לעבירות שביצע מאיר שביט.

לפני כמה ימים שלחה עמותת "אמיתי" – אזרחים למען מינהל תקין וטוהר מידות – מכתב בעניין זה ליועץ המשפטי לממשלה, ובו נכתב בין היתר: "כידוע, המליצה משטרת ישראל לפרקליטות המדינה להעמיד לדין את המפקח על הביטוח, מאיר שביט, בגין ביצוע מעשי מרמה בתקופת כהונתו כסמנכ"ל 'אריה'. להמלצה צורפו ראיות מוצקות המצדיקות את הגשת כתב האישום. אנו מבקשים לדעת האם הוגש כתב אישום נגד הנ"ל, ואם לא מהי הסיבה לעיכובים".

ראש לשכתו של היועץ המשפטי לממשלה, אתי כהן, כתבה לראשי עמותת "אמיתי" כי "מכתבם הופנה ליועץ המשפטי והוא יוחליט בדבר המשך הטיפול בו בכל שהעניין מצריך".

בקשה לתביעה ייצוגית נגד "פלאפון"

התובע: התקלות הרבות במכשיר הפלאפון גרמו לי נזקים של 200 אלף שקל

(עתי"ם) משה כהן, מתקין מערכות חשמל ומיזוג אויר באיזור המרכז, תבע אתמול בבית המשפט המחוזי בתל אביב, את חברת פלאפון, בסכום של 100 אלף שקל, בטענה כי השירות הגרוע של פלאפון והתקלות המרובות מהווים הפרת חוזה, וגרמו לו ולמנויים אחרים של פלאפון נזקים ועוגמת נפש. כהן ביקש מבית המשפט להכיר בתביעתו כתביעה ייצוגית, עבור כל רוכשי פלאפון שזכאים, לטענתו, כל אחד מהם, לפיצוי של 5,000 שקל.

כהן טען כי מיד לאחר רכישת המכשיר ותחילת השימוש בו, התגלו תקלות ברשת, ו/או במכשיר ו/או בקשור ביניהם. מהן הוא סובל, כמו גם יתר חברי קבוצת המנויים.

התקלות אותן מנה התובע הן: ניתוקי שיחות לעיתים קרובות, שיבושים והפרעות בשיחות עצמן ואי הצלחה להשיג את מנויי פלאפון תקופות ארוכות, תוך מענה כי אינם זמינים, בעוד שבאותה עת, הם מצויים באיזורי הכיסוי, והמכשיר פתוח ולא בשימוש. כמו כן טען, כי פעמים רבות שומעים חברי הקבוצה את הצד השני, אך הוא לא שומע אותם, ולהיפך.

התובע טען עוד, כי אילו ידע מראש על התקלות בקשר לפלאפון, הוא לא היה רוכש את המכשיר ולא מתקשר עם החברה, ובנסיבות העניין הוא זכאי כמו יתר הקבוצה לפיצויים עבור הנזקים שנגרמו לו.

התובע טען שפנה לחברת "פלאפון" התלונן מספר פעמים, הן באמצעות חיוג ל־166 הן דרך מחלקת יחסי הציבור של הנתבעת. כל פניותיו הושבו ריקם.

לטענתו, הנתבעת העלתה בפניו תירוצים והסברים שונים. ובפועל, התקלות והשיבושים המשיכו כבעבר, והנזקים הנגרמים לו וליתר חברי הקבוצה הולכים ומתעצמים מדי יום.

כהן טען כי חברת "פלאפון" לא גילתה לצרכנים על הפגמים והאיכות הנחותה של השירותים הניתנים על ידה, למרות שאלו היו ידועים ונהירים לה זה מכבר. לדבריו, החברה ממשיכה לצרף מנויים לרשת, למרות שזו איננה עומדת בעומס, ובכך נגרמות תקלות הן אף הולכות ומתמידות. "חברת פלאפון הציגה מצג שווא באשר לטיב ואיכות השימוש במכשירים שמכרה," אמר התובע.

כתוצאה ממעשיה ומחדליה של החברה, טוען כהן, נגרמו לו נזקים בסכום המוערך על ידו בכ־200 אלף שקל, הנובעים בעיקר מאובדן לקוחות, שעות עבודה מבוזבזות, חיוג חוזר לשיחות מתנתקות והפסד הזדמנויות עסקיות.

כמו כן נטען, כי התביעה ראויה להתברר כתביעה ייצוגית, מכיון שהסוגיות המשפטיות שלה משותפות לכלל מנויי "פלאפון".

טרם הוגש כתב הגנה.

החל הליך בחירת קבלן לביצוע עבודות ימיות בחיפה

מאת אודי שורן

חברת נתיב פרסמה קדם מכרז בין לאומי לביצוע עבודות ימיות בפרויקט המרינה בחיפה, בהיקף משוער של 50 מיליון דולרים.

22 חברות מישראל, מארה"ב ומאירופה יגישו תוך שלושה חודשים את הצעותיהן לביצוע העבודות. מת"ם, שהיא חברה בת של החברה הכלכלית לחיפה, תבחר את הקבלנים שהצעותיהם יימצאו מתאימות, ועימם תנהל מו"מ לביצוע העבודות.

העבודות הימיות במרינה בחיפה יכללו הקמת שובר גלים במרחק של 600 מטר מן החוף, שאורכו כשני ק"מ, תיחום 450 דונם בים, שיובש, תיחום אגמי נוי ושייט, הקמת מזחים לעגינת כ־800 יאכטות, כריית תעלות ובניית רציפים ציבוריים.

מנכ"ל החברה הכלכלית לחיפה, אבי גולדנברג, מסר שלאחר שייבחרו הקבלנים, יחל הליך שיווק הקרקעות.

במרינה בחיפה מתוכננים להיבנות בתי מלון ובהם כ־1,500 חדרים, מלונות נופש, מרכז תיירות ומסחר וכן יחידות מגורים יוקרתיות.

דבר היום

זכות החייל לפריימריס

הבחירות המקדימות להרכבת רשימות מפלגתיות לכנסת, פריימריס, משפיעות על צה"ל לפחות מאז תחילת כהונתה של הכנסת הנוכחית. אירועים צבאיים המעקים קשב ציבורי ותקשורתי, יותר מכל כשלונות ותקלות, ממגנטים אליהם פוליטיקאים הנאבקים זה בזה על שניות-טלוויזיה ואינצ'י-עיתון. קצינים בכירים הנחשדים בשאיפות פוליטיות ולפיכך עלולים להוות יריב-בכוח למי שכבר נמצאים בכנסת ובממשלה מתמרמרים על שהביקורת המוטחת בהם נובעת גם ממניעים אישיים של מי שחוששים להידחק בגינם מהצמרת.

עכשיו באה סוגיית השתתפותם של חיילים בבחירות המקדימות ומכניסה למפגש הצבא והפריימריס מימד חדש. אין לבעיה זו פתרון נוח: הברירה היא בין עודף מעורבות פוליטית לבין מחסור בזכויות אזרח. מאחר שהצבעה בבחירות המקדימות נערכת באתרים המזוהים עם המפלגות העורכות את הבחירות, יכול העוקב אחר ההצבעה לזהות חיילים מוכרים – לו או לציבור – המשתתפים בה. זיהוי כזה אפשרי גם בסריקת רשימות המתפקדים למפלגות. הדבקת תו פוליטי על מצחו של חייל אינה נוחה לו בכל דרגה, שהרי הטוראי עלול לסבול מעקמנותו של רב-סמל או רב-סרן שהשקפת-עולמם אחרת והאלוף עלול למצוא כי נפגמו סיכוייו לקידום תחת שלטונה של מפלגה אחרת. זהו נימוק מהותי נגד היתר לחיילים להזדהות מפלגתית, אך מולו עומדת מציאות חדשה, המונעת ממי שאינם משתתפים בפריימריס השפעה על הרכב הרשימות – השפעה הנתונה לכל אזרח אחר ובכלל זה מי שנפטרו, כך או אחרת, מחובת השירות הצבאי.

הכתיב המסתמן בחוות-הדעת של הפרקליט הצבאי הראשי מעדיף את היתרונות שבהשתתפות בפריימריס על חסרונותיהם, אולי משום ההערכה שבמבחן בג"ץ תכריע ברוח זו הפרשנות המוסמכת לחוקי-היסוד. זו, כמדומה, תוצאה הכרחית של ההתפתחויות בחקיקה ובפוליטיקה, אך נותר מרחב לעיבוד נוהל שיאפשר לחיילים וללובשי-מדים אחרים הצבעה נטולת-נזקים בבחירות המקדימות – למשל, איסור על תעמולה לקראת בחירות אלה בבסיסי צה"ל, קביעת מועד ארצי אחיד לבחירות מקדימות לכל המפלגות (כדי שמפקד המשחרר את חייליו לבחירות לא יוכל לדעת באיזו מהן בי-עתם להשתתף) ואולי אף תקנה שתאפשר לחיילים להצביע בבחירות אלה בתעודת קצין או תוגר, בלא להתפקד אך בדרך שתמנע הצבעה (כגון החתמת-דיו וזה על-ידי המצביע).

זכותם של החיילים לבחור לעצמם את הדרג המדיני שינחה את מפקדיהם. זכות זו גוברת על הקשיים המינהליים ועל החשש מפני חדירתה של הפוליטיקה לשורות הצבא.

גזענות ואדישות

רצח משעמם

ביום שבו זוהתה גופתה של ילדה שחורה, זכתה פטירתו של וייטי, סוס עיוור, לסיקור רחב יותר בעיתון המקומי של קנקקי, עיירה באילינוי. "בעיות בקהילת השחורים משעממות אותנו", מסביר עורך העיתון את מדיניותו

אד ויים, אי.פי

כריסטופר מאייר היה בן עשר כאשר נחטף משפת הנהר. אופליה ויליאמס היתה נערה שחורה בת 13, כאשר חשבו כי ברחה לפתע מביתה. שני הילדים האמריקאים, משני גזעים שונים ושתי משפחות שונות, נתקלו באותו גורל: שניהם היו קורבנות לרצח. אלא שכריסטופר היה לבן ואופליה היתה שחורה.

שני המקרים התרחשו בקנקקי, עיירה בת 27 אלף תושבים במדינת אילינוי בארה"ב, ש-37 אחוז מתושביה שחורים. המקרה של הילד כריסטופר מאייר "הקפיץ" את האזור למשך שבועיים, וכלל חיפושים נרחבים אחריו וסיקור תקשורתי נרגש. מותה של אופליה ויליאמס כמעט ולא נגע לאיש. מפקד המשטרה המקומי, ויליאם דוסטר, מסביר בכנות שהקהילה פשוט אדישה וקהת חושים כל אימת שהקורבנות הם שחורים.

"אני לא מנסה להאשים אף אחד, או להקל ראש במותו של כריס", אומר דוסטר, בעצמו לבן, בעת הראיון. "אני מנסה להעריך את הקהילה. הקהילה כמכלול שכחה את אופליה". מפקד המשטרה העלה את מחשבותיו על הכתב ב-22 באוגוסט, באותו היום שבו המוני כתבים נרתמו לסקר את טקס קבורתו של כריסטופר. העיתון של קנקקי, ה"דיילי ג'ורנל", פירסם את מאמרו של דוסטר ביום ראשון השבוע.

דוסטר כתב שלאשמה שותפים התושבים, אמצעי התקשורת, ואפילו מטה המשטרה שבראשותו. "כריסטופר היה לבן, ואופליה היתה שחורה. זוהי סיבה מספקת לחוש בושה. אבל במובן הרחב יותר הגזענות הזאת הכניסה בקהילה גישה טראגית עוד יותר – אדישות", כתב דוסטר.

"מחלת הגזענות הביאה עמה את סרטן האדישות. האדישות ניכרת בכל חברי הקהילה, שחורים כלבנים, ומתאפיינת באי-נכונות להיות מעורבים בבעיה או בניסיון למצוא לה פתרון".

כריסטופר נחטף ב-7 באוגוסט כאשר שיחק במפרץ הסירות בפארק ארומה, שבו בילה את חודשי הקיץ בלווית אמו. גששים, צוללים, כלבי משטרה ומתנדבים סרקו את נהר הקנקקי והפארק הסמוך אליו. שמונה ימים לאחר שנעלם, נמצאה גופתו קבורה מעט באדמה. בגופה נמצאו יותר מ-40 דקירות.

צוותי החדשות של הטלוויזיה של שיקאגו נסעו מרחק של כ-110 קילומטרים כדי לסקר את הסיפור בזמן אמת, והחנו את המשאיות ואת צלחות הלוויין הענקיות שלהם בחצר בית המשפט המקומי. היה עוד פרט מסעיר בפרשה של הילד כריסטופר: מי שנחשד בחטיפה, טימותי בוס, ישב בכלא בעוון רצח ושוחרר לפני שנתיים.

אופליה היה אצל אמה, רג'ינה קולינס. ב-28 במארס, יום לפני יום הולדתה ה-13 התקבל דיווח על בריחתה מן הבית. כמה ימים לאחר שנעלמה, נמצאה גופתה במוסך שעלה בלהבות. היא הותקפה מינית ונדקרה בסכין, וגופתה הועלתה באש. "מכבי האש מצאו את הגופה במקרה, כשניסו להשתלט על השריפה", מספר דוסטר.

לא התנהלו מעצרים בפרשת הירצחה של אופליה, והמשטרה ממתינה לתוצאות הבדיקה המודיעינית. בעוד לשכת השריף הוצפה בשיחות טלפון לאחר חטיפת כריסטופר, דוסטר מספר כי לא קיבל כל רמז באשר לרוצחו של אופליה. "היא אמרה לאנשים שהיא לא יכולה לסבול את החיים בבית; יותר מדי אנשים באו והלכו", אומרת סבתה של אופליה, הגרה כ-30 קילומטרים מפארק הופקינס, ואשר שמה גם כך אופליה. "היא התכוונה לברוח ולעבור לבית שלי. אבל היא לא הצליחה".

סיפורה של אופליה לא הגיע כלל לטלוויזיה. ה"דיילי ג'ורנל" המקומי כתב שלוש ידיעות קצרות הקשורות במותה. ביום שבו זוהתה הגופה, זכתה פטירתו של וייטי, הסוס העיוור, ליותר דיו מאשר לאופליה. סוכנות הידיעות "אסושיאייטד פרס" (אי.פי.) סיקרה את המקרה של כריסטופר, אבל לא דיווחה כלל על אופליה.

עורך החדשות של ה"דיילי ג'ורנל", ריימונד בכר, מודה בכך שסיקור הפרשיות בעיתונו אינו מאוזן. ואולם, הוא אומר, בהיעלמו של כריסטופר היו מרכיבים אחרים, כמו חיפושים ציבוריים אחר הנער ומעורבותו האפשרית של רוצח שהורשע בעבר. "איננו חושב שהעיתון עשה די בכל אחד מן המקרים האלה", הוא אומר, ומכוון בדבריו למעשיהם של פושעים שחורים, שזכו לטיפול מוצנע או סלחני. "חלק מהבעיה הוא העיתון, וחלק הוא הקהילה. אנו נוטים להשתנות, לחוסר איזון לכיוון ההפוך, ולהתמכנות הפה הסגור. בעיות בקהילת השחורים מתחילות לשעמם אותנו", אומר בכר, "ואנחנו נוטים לקבלן כמובנות מאליהן".

דוסטר טוען כי על העמדות בקנקקי להשתנות. הוא הזכיר את רציחתו מנשק חם של גבר בן 23 בעת משחק כדורסל ביולי, לנגד עיניהם של 400 איש. באחרונה נעצר חשוד, אך זאת רק לאחר שאחד העדים למעשה היה מוכן לעשות את הצעד.

"אנשים רבים פשוט מפחדים", אומר המטיף ויליאם קופלנד מכנסיית הבפטיסטים "איילת השחר". "אם תושבי שאם הם יספרו משהו, זה יהיה הסוף שלהם... אבל אני מסכים לגמרי עם מפקד המשטרה".

דוסטר אומר שיעביר את המסר הזה לכנסיות באזור. "אני מוכן להקשיב לאנשים שאומרים שאני לא בסדר", הוא אומר, "אבל כך אני מרגיש שאני צריך לפעול עכשיו. יש לנו קהילה אטומה ואדישה. אסור לנו לעבור לסדר היום לנוכח פשעים כאלה".

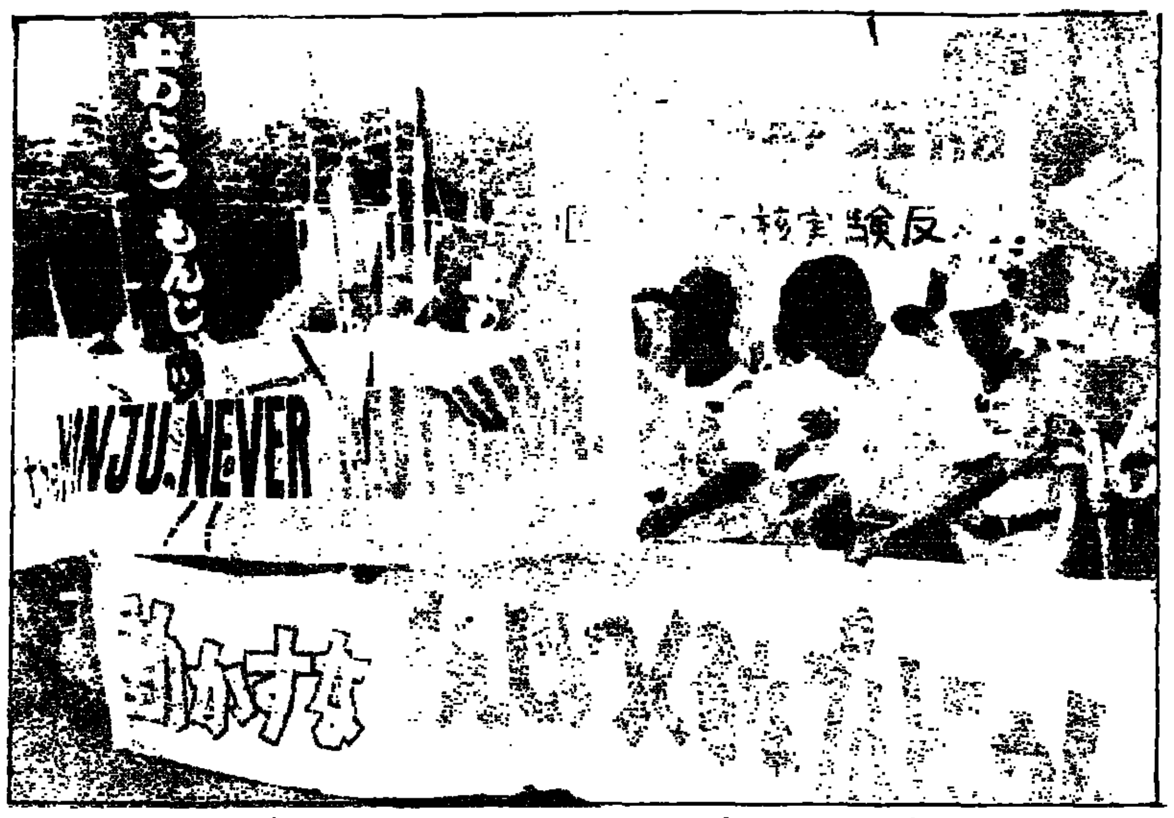

כ-100 בני-אדם איחדו שלשום עצרת מחאה ליד כור גרעיני בצורוגה, כ-300 ק"מ מערבית לטוקיו, ביום שבו החל להפיק חשמל. המפגינים קראו לממשלה לנטוש את תוכניתה לשימוש בפלוטוניום להפקת אנרגיה גרעינית (צילום: אי.פי)

הסחיפה ימינה

זאבי מנהל את המערכה

דניאל בן-סימון

רחבעם זאבי הוא איש שוליים. גם אישיותו הפוליטית, גם סיגנונו האישי וגם הפנאטיות שלו מעידים שמדובר בתופעה יחידה במינה. הוא איש רהוט, אינטליגנטי, בעל עבר קרבי ו"אחד משלנו", על-פי הקודים של דור תש"ח. רוב חבריו לנשק התפתחו עם הזמן, הוא נותר תקוע איפשהו בין תרפ"ט לתש"ח. בשבועות האחרונים, מהוריותיו פורחות. כל אימת שמידרדרים לשוליים, נתקלים בו. הוא הרוח החיה מאחורי אווירת העיוועים שאחזה את הימין הישראלי.

כסמן הימני ביותר שמצבי בזירה, הוא עשה את הבלתי ייאמן. הוא הצליח לגרור אליו את רוב מפלגות הימין תוך שהוא סוחף אותן בשוליותו. לפני יומיים, הוא כבר דיבר בשמם. מעל דוכן הנואמים בכנסת, הוא נתן תסריט קטלני של מה שצפוי למשתפי הפעולה עם הממשלה "כאשר אנו נשוב לשלטון". כל נאומו היה שזור במילה "אנחנו". כך דיבר מנהיג קונגלומרט הימין: "אנחנו מודיעים כי לאחר שתוקם ממשלה לאומית... לא נפעיל קלגסים נגדכם... אנחנו מקבלים מהם מכות ונרשום אותם. כשנשוב לשלטון, הם יופיעו בספר השחור שלנו... אם יופעל גז נגדנו, אנחנו נראה בזה נשק חם ונתייחס בהתאם".

"שרי הממשלה יואשמו בבגידה".

לדיוני הכנסת הוא בא הישר מגן הוורדים, שם הוא שובת רעב לצד חברו לנשק אריאל שרון, ועוד כמה חובשי כיפות. קודם לכן, בא אליהם בנימין נתניהו כדי לקיים ישיבה של ראשי האופוזיציה. זאבי התמקם בין ראש הליכוד ובין שרון. ממש במרכז הבמה. הוא נתן את הטון בישיבה, בעוד שרון מגבה את הצעותיו הסהרוריות, כמו ההכרזה על יום חתימת הסכם הביניים כיום אבל לאומי והשבתת מיגזרים במשק.

נתניהו מכיר את התסריט הזה. לכל הפגנה שהוא בא אליה, זאבי היה שם לפניו. כל הצהרה מתונה יחסית שלו, סוכלה על-ידי הצהרה קיצונית של זאבי. לא פלא, איפוא, שכאשר האחרון דיבר מעל דוכן הכנסת בשם מפלגות הימין, שום חבר-כנסת מהליכוד לא מש ממקומו.

באוהל השובתים פרוסה ספרות מקצועית חובה למען מתנגדי ההסדר. לליכוד אין שום נוכחות ברוכבי התעמולה האלה. לזאבי יש עיתון ושמו "מולדת". הגיליון האחרון מחולק חינם לבאי המאהל. הוא מכיל 16 עמודים בפורמט טבלואידי צבעוני. הגיגיו כובשים שני-שלישים מהעיתון. הכותרת הראשית עלולה להטעות ביומרנותה, למי שאינו מכיר את מרכזיותו של זאבי בדרכי הפעולה של הימין. "נבטל את כל ההסדרים עם אש"ף והשרים יעמדו לדין", הוא מכריז. בכותרת המשנה הוא ספציפי יותר: "כאשר הימין יעלה לשלטון בשנה הבאה, המשטרה הפלסטינית תפורק, ערפאת יישלח לתוניס, פייסל חוסייני לבית הסוהר ושרי הממשלה הנוכחית – לבתי המשפט כנאשמים בבגידה ובהפקרת המולדת".

40 שעות עם ערפאת

זאבי יכול להביט מסביבו בהנאה לא קטנה. הוא לא השתלט רק על הימין, רוחו מרחפת גם מעל קריית הממשלה. את מחיר הפחד מהפגנות הימין שאחז בראש הממשלה וחלק משריו, משלמים הפלסטינים. בלא להודות בכך, פועל ראש הממשלה על-פי התפיסה של הימין שלפיה כל שטח שעובר לידי הפלסטינים הופך לכן שיגור לפעולות טרור. עד לפני זמן מה, עוד דיבר יצחק רבין על כך שכל עוד יימשך הכיבוש על עם אחר, "יימשכו פיגועי הטרור". הסכם אוסלו תפור כולו על-פי ההנחה הזאת. במקום לפעול, איפוא, לסיום הכיבוש, עסוקים רבין ופרס בסחיטת עוד שטחים שיישארו תחת שליטה ישראלית כדי למנוע פיגועים מטרוריסטים, כדבריהם.

כדאי שיחליטו: האם המשך השליטה בשטחים גורם לטרור או מונע אותו. מי שמעיין בהסכם הביניים המתגבש, עלול להתרשם שהאפשרות השנייה היא שכבשה את ישראל.

לפני כמה שבועות נתן שר החוץ שמעון פרס הכרזה סופר-אופטימית, שלפיה חתימה על הסכם הביניים היא "תחילת הסוף של הכיבוש הישראלי בשטחים". בפועל, הפלסטינים מקבלים רק נתח קטן מהגדה לידיהם. 30 אחוז בלבד. ישראל תמשיך לשלוט, גם אחרי החתימה, על כ-70 אחוז. לזה קוראים אצלנו "סוף הכיבוש".

רוח הימין מחלחלת באיטיות ובשיטתיות לראשם של קובעי המדיניות. דוברי הממשלה מתגאים מעל כל במה אפשרית שבסך הכל דפקנו את הפלסטינים, שהם מקבלים פיסת אדמה קטנטנה, שהביטחון ברוב שטחי הגדה יישאר בידי ישראל. שר החוץ לא הסתיר את התפעלותו מכך שהוא בילה 40 שעות (!) עם ערפאת, כדי "לסחוט ממנו עוד ויתורים. והצלחתי", כדבריו. בין ההישגים של פרס אפשר למנות את העובדה שהיישוב היהודי בחברון יישאר בידינו. כך ימשיכו 160 אלף פלסטינים לחיות תחת מרותם המפחידה של 400 כהאניסטים. זאבי וחבריו יכולים להיות מרוצים.

צדק נוסח ישראל

כשנוכח שהממשלה לא נכנעת לטרור, ננעלה יריחו על יושביה. יותר מ-40 מעלות חום שוררות במובלעת האוטונומית הזאת. צה"ל הקיף אותה מכל עבר. אין יוצא ואין בא. ראשי מערכת הביטחון דורשים שיוסגרו לידיהם שני אנשי חמאס החשודים במעורבות בפיגועי האוטובוסים. השניים נשפטו בערכאות פלסטיניות כפי שנקבע בהסכם אוסלו. עתה מתברר שישראל אינה מאמינה שגורם כשלהו זולתה מסוגל לעשות משפט צדק.

כהוכחה למשפט צדק נוסח ישראל, שונה סעיף הרצח שהושת על מתנחל שירה בפלסטיני למוות בסעיף רך יותר: הריגה בלבד. אגף החקירות של המשטרה המליץ להעמיד את המתנחל זאב ליבסקינד לדין באשמת רצח לאחר שנבדקו כל נסיבות הירי. הפרקליטות החליטה להמיר את האשמה להריגה בלבד, אף-על-פי שהחשוד פעל להעלים ראיות הקשורות אותו למעשה.

כה אמורים הפלסטינים להבין מכך? שדינו של רוצח יהודי שונה מדינו של רוצח פלסטיני? במצב הזה, לא פלא שהם מיהרו לשפוט את שני אנשי החמאס בטרם תשים ישראל יד עליהם.

★

קברניטינו לא יודו בכך אבל העובדות בשטח מראות שמסעות הדה-לגיטימציה של הימין נגד הממשלה עשו את שלהם. עד כדי כך, שנשמעים קולות שלוחשים לאוזניהם של רבין-פרס שאל להם להתום על הסכם הביניים בושינגטון. זה לא הזמן לחגיגות, נאמר להם, צריך להתום על ההסכם בצינעה. אילמלא הלחצים שמפעיל הבית הלבן למען קיומה של חגיגה גדולה, ספק רב אם ראש הממשלה היה נוטל חלק באירוע.

שתיקת השמאל

מתרגלים לתעמולה

הגישה המפלה והמשפילה של הימין, עלולה לגרור תגובה קיצונית של ערביי-ישראל שתערער את הדו-קיום היהודי-ערבי במדינה

סאלם ג'ובראן

החברה היהודית בישראל שרויה בשבר אידיאולוגי ופוליטי עמוק. החברה הזו, שמאז קום המדינה היתה במצור ובמצב של מלחמה מתמדת, פיתחה את ערכי היסוד שלה בהתאם לכך. עתה היא מוצאת עצמה, פתאום, בפתח עידן חדש. יש כבר שלום מלא עם מצרים וירדן, הולך ונבנה שלום ישראלי-פלסטיני ובעצם כל העולם הערבי עבר לדרך של השלמה והסכמה לשלום עם ישראל.

החברה הישראלית, כמו גם החברה הפלסטינית, מיטלטלת ומתאפיינת במאבקים וויכוחים נוקבים. ההכרעה להעדפת ישראל "קטנה" עם שלום מלא עם העולם הערבי על "ישראל גדולה" עם המשך מצב המלחמה – היא הכרעה כל-צדדית, אסטרטגית היסטורית.

הערפת הויכוח הפנים-יהודי על העתיד מביאה את הימין והזרם הדתי-קיצוני היהודי לניגוח הממשלה ה-לכה, לשלילת הלגיטימציה של השלום, בטיעון שעושה אותו "ממשלת השמאל" הנסמכת על המפלגות הערביות. דוברים רבים מן הימין, כמו אריאל שרון, רפאל איתן ורחבעם זאבי מציעים בעצם לשלול מערביי-ישראל את הזכות האזרחית הבסיסית ביותר להשתתפות הפוליטית בחיי המדינה, בטענה שאינם צריכים להשתתף בהכרעות "הנוגעות לגורל המדינה והעם היהודי".

יו"ר הליכוד בנימין נתניהו לא התבייש להתקיף את הממשלה על שהיא מבטיחה את הרוב הפרלמנטרי על-ידי הישענות על "נציגי אש"ף בכנסת" – לא אזרחי ישראל, לא ח"כים ישראלים שנשבעו אמונים למדינה ולחוקיה.

ככל שמחריף הויכוח והמאבק בין הימין והשמאל בנושא תהליך השלום והשלכותיו, מקצין הימין עוד יותר את עמדתו כלפי ערביי-ישראל והח"כים הערבים בכנסת, ומנסה לשלול מהם כל לגיטימציה. הימין יודע שערביי-ישראל קרובים יותר לשמאל היהודי מאשר לימין האנטי-פלסטיני והאנטי-ערבי.

למען ההגינות, צריך לציין שבימין ישנם גם אישים כמו דן מרידור, בנימין זאב בגין ומשה ארנס שהביעו סלידה מן הפיקפוק בזכות ערביי-ישראל להיות שותפים לחיים הפוליטיים. הם אף מדגישים כי הגישה הזאת היא אנטי-דמוקרטית.

באחרונה, נוצרת הרגשה שגם הממשלה והמפלגות המרכיבות אותה וגם ערביי-ישראל "מתרגלים" לתעמולת הימין, לפעמים גם מזלזלים בה ויש הטוענים כי התשובה הטובה ביותר לתעמולה האנטי-ערבית של הימין היא להתעלם ממנה. בעוד הימין בוטה, החלטי, ואגרסיבי במתקפתו לשלילת השתתפות ערביי-ישראל בהכרעות הפוליטיות של המדינה, הממשלה לא מגיבה באופן נמרץ ולא תוקפת את האופי הגזעני של גישה זו. לפעמים יש רושם, כי הממשלה "משתכנעת" בתעמולת הימין וממשיכה להישען על הח"כים הערבים בלית ברירה.

מול הגישה הקיצונית הגובלת בגזענות של הימין צריך להציג עמדה דמוקרטית, הומאניסטית, שוויונית חד-משמעית של הממשלה ומחנה השלום הישראלי כולו. הממשלה חייבת לא רק להגיב על עמדות הימין אלא ליזום בירור חברתי רעיוני בסוגיית ערביי-ישראל. עליה להבליט כי העדפת ערביי-ישראל את השמאל היהודי היא עוד הוכחה כי השמאל עדיף על הימין. סביר להניח שגם העולם הערבי מעדיף את ממשלת השמאל, המתינות הפייס על האידיאולוגיה המלחמתית של הימין.

ערביי-ישראל מסרבים לעשות השוואה בין מצבם למצב כל מיעוט בעולם שנוצר כתוצאה מהגירה. אנחנו לא כמו המקסיקנים בארצות-הברית ולא כמו הצפון-אפריקאים באירופה. זו מולדתנו מדורי-דורות ואין לנו מולדת אחרת. יש סכנה כי הגישה המפלה והמשפילה של הימין תגרור תגובה קיצונית של ערביי-ישראל, שתערער את הדו-קיום היהודי-ערבי בתוך מדינת ישראל.

הויכוח סביב הנושא של ערביי-ישראל הוא קודם כל ויכוח על מהות החברה והשלטון בישראל: האם תהיה הומאנית-דמוקרטית – או גזענית; מדינה אינטגרטיבית – או מדינת אפרטהייד; האם יהיה בה דו-קיום – או דיכוי המיעוט על-ידי הרוב.

היזהרו מאידי אוגוסט

הזיגזג חוזר

את כל ההתבזות סביב נקודת הזיכוי ביצע שוחט תמורת סכום שהוא 14 פרומיל מהתקציב והנופל לכל היותר בסעיף הטעויות וההשמטות

אמנון אמר

החום המעיק שירד השבוע על ירושלים תפס גם אותי משתוקק לאיזה בריזה קלה מהים. אבל האמת היא שדג הזהב, לו היה נפלט מהים, עובר את שער הגיא ונוחת בכף ידי, היה מתבקש לענות רק על משאלה אחת. גלה לי, הייתי מבקש ממנו, מי מציע את כל הצעות המסים לשר האוצר, ולמה שוחט גם מקבל אותן.

כדי להבין עד כמה תמוהה פרשת נקודת הזיכוי לנשים נשואות – שניתנה, נלקחה, חולקה בין כל הנשים והוחזרה בצורה חלקית – יש צורך לחזור מעט אחורה. בשלוש השנים האחרונות, בא שר האוצר לממשלה בתחילת כל קיץ ומודיע לחבריו השרים משהו מעין זה: בחודשים הקרובים אין חופשות ארוכות. אנחנו הולכים לקיים סדרת דיונים מסודרת בתקציב וזו רשימת תאריכי הישיבות ונושאי הדיון בכל אחת מהן. וכך מתכנסים להם שרי הממשלה מדי שבוע שבועיים לדיון בצד אחר של התקציב, רואים כמה שקפים ועוסקים בתראפיה קבוצתית, שבה ממלא שוחט את תפקיד השילוש הקדוש (מקל, גזר ושק איגרוף).

ואז, אחרי כל הדיון המתודי והמסודר הזה, קופץ פתאום שר האוצר ומציע מהלך חסר משמעות, המצליח לקומם קואליציה משונה של מתנגדים, החל בנגיד בנק ישראל וכלה ביו"ר נעמת. הממשלה דנה שבועות ארוכים בתקציב של 160 מיליארד ש"ח ואל קו המטרה מגיע שוחט עם הצעה הפוכה להגדיל את גביית המסים ב-220 מיליון ש"ח, משהו כמו 14 פרומיל מהתקציב. וזאת אחרי שכמה שבועות קודם לכן ניצב שוחט על בימת בית ההארחה ברמת רחל והסביר לנציגי התעשייה הקיבוצית כי ממשלת העבודה לא העלתה בשלוש השנים האחרונות אף מס. אני מקווה לשמור על הרקורד הזה גם בשנה הרביעית, אמר עוד שר האוצר, לפני ש-220 מיליון השקלים שנלחשו על אוזנו גרמו לו לשמור את המילה של עצמו.

ההצעה לתוספת הגבייה שהביא שוחט ביום ראשון לממשלה מורכבת מחבילה של ארבעה צעדים, בנוסח תן וקח, שסכומה הכולל הוא, כאמור, כ-220 מיליון ש"ח. העיקרית שבהן היא ביטול נקודת הזיכוי הנוספת שניתנה לפני פחות משמונה חודשים לנשים נשואות. צעד זה לבדו אמור היה לחסוך לאוצר 350 מיליון ש"ח. נקודת הזיכוי הנוספת, השקולה להטבה של 125 ש"ח בחודש, ניתנה כפיצוי לנשים הנשואות בינואר השנה, אחרי שהתברר כי הן הנפגעות העיקריות ממס הבריאות החדש.

כאן כדאי לשים לב לניסוח שנמסר ביום ראשון לחברי הממשלה: "לא יוארך תוקפה של ההוראה שלפיה זכאית אשה נשואה לנקודת זיכוי נוספת". בשיחות בעל-פה הסבירו אנשי האוצר כי נקודת הזיכוי הנוספת ניתנה כהוראת-שעה לשנה אחת בלבד ותוקפה אמור בלאו הכי לפוג בסוף השנה. טיעון זה לא בדיוק מתאים למסמך שהגיש האוצר לממשלה בעת נתינת הנקודה הנוספת, ב-15 בינואר השנה. המילה זמני לא הוזכרה בו כלל ומהצעת ההחלטה שקיבלו השרים ניתן להבין בדיוק את ההיפך: "(מחליטים) להטיל על שר האוצר להגיש לוועדת השרים לענייני חקיקה הצעה לתיקוני החקיקה הנדרשים ליישום החלטה זו באופן קבוע".

פרשת זמניות נקודת הזיכוי מעלה שאלה נוספת: אם אכן מדובר בתוספת לשנה אחת בלבד, מדוע לא תוקצב הסכום הנובע מביטולה האוטומטי בתקציב השנה הבאה ואם לא תוקצב הסכום הנוסף, האם ידע האוצר שבעצם מדובר בתוספת קבועה שניתנה בדין כדי לתקן עיוות אחר?

היה זה מנכ"ל משרד האוצר לשעבר ד"ר עמנואל שרון, שקבע כבר לפני שנים כי את מדיניות המסים לא ניתן לבצע באמצעות שליפות מן המותן. באותם ימים רווקים התרגלנו לזיגזג המסים שנהג האוצר לבצע כמעט מדי חודש. כמו המקרה שבו באחת מאותן ישיבות ליליות, לקראת ארבע בבוקר, חסרו לאוצר עוד כמה מיליוני שקלים. חשבו מומחי המסים כמה דקות והחליטו להטיל מס רכוש על יאכטות ומטוסים, רק כדי לגלות למחרת שמרבית היאכטות שעגנו אז במארינה של תל אביב רשומות בכלל בארצות שמעבר לים. עכשיו הזיגזג חוזר. נותנים נקודת זיכוי, לוקחים בחזרה, משנים את ההחלטה ואת כל ההתבזות הזאת מבצע שוחט תמורת סכום הנופל בתקציב לכל היותר בסעיף הטעויות וההשמטות.

כתב גלובס בירושלים, זאב קליין, העלה השבוע השערה מעניינת, על הקשר בין התנהגות שר האוצר ולוח השנה. על ההחלטה האומללה בעניין מס הבורסה הודיע שוחט באוגוסט שנה שעברה. גם את סלאלום נקודת הזיכוי ביצע שוחט באוגוסט. השאלה היא, האם לא כדאי לשר האוצר לאמץ את השיטה האיטלקית. באיטליה, משנכנס אוגוסט, מרכים בתוחה. לקראת אמצע החודש נסגרים כל המפעלים הגדולים, משרדי הממשלה ומרבית החנויות וכולם נוהרים לים ולהרים. לו היה מחליט גם שוחט לצאת לנפוש קצת בחודש החם של השנה, היינו נחסכת ממנו ומהממשלה שבה הוא חבר עוגמת נפש אחת או שתיים.

מידע בלתי רלבנטי

ללא מוצא

ציון חוזר ונשנה של מוצא עדתי או אתני של מי שחשודים בפשיעה לגווניה יוצר דימוי שלילי, ומכתים באופן גורף ציבורים שלמים

שבח וייס

מנהג חדש התפשט במקומותינו. כלי התקשורת, הכתובה והאלקטרונית, נוהגים לציין את מוצאם של מבצעי עבירות. יותר ויותר פירסומים בנוסח: "נתפס שודד בנק, שמוצאו מחבר העמים"; "המשטרה עצרה נהג שיכור יוצא חבר העמים"; "נעצר חשוד בהכאת אישתו ממוצא אתיופי". במיוחד נוהגים לציין ארצות-מוצא כמו חבר העמים ואתיופיה. עדיין ממשיכים להוסיף גם את ההגדרה האתנית "מקרב בני המיעוטים".

ציון חוזר ונשנה של מוצא עדתי, אתני, של מי שחשודים בסטיה מן החוק, בפגיעה בסדר הציבורי, בפשיעה לגווניה יוצר דימוי שלילי, ומכתים באופן גורף ציבורים שלמים.

יש מימד מפלה ומקומם בסוג כזה של פירסום. נתאר לעצמנו שמדינה חופשית אחרת, תרווח בתקשורת על "גנב יהודי", או שיכור משתולל ממוצא "יהודי"; "אשכנזי", או בעל מכה ממוצא "יהודי רוסי" ועוד הגדרות מכלילות שכאלה. היינו יוצאים בהפגנות נגד משטרים כאלה.

לכן, יש להסתפק במסירת מידע על מעשיו של האיש או האשה, אולי לפעמים להזכיר את הגיל. וזהו.

היו זמנים שהדבקנו אות קיין לגלגני על יהודים יוצאי גרמניה – "הייקים" שלנו, על יוצאי רומניה, על יוצאי מרוקו, על יוצאי גרוזיה. כך השפלנו אותם ללא רחם. עשינו להם מה שעשו לנו בגולה, כאשר כינו אותנו בהקשר למוצאנו בתוספות מקניטות ומשפילות.

בין מאות-אלפי יהודי חבר העמים שהגיעו אלינו יש גם, פה ושם, סוטים. בין רבבות יוצאי אתיופיה יש ודאי מי שחורגים מכללי הסדר והחוק. אז מה? האם בין יוצאי קבוצות אתניות אחרות אין?

קשה להבין את קלות הדעת הבלתי נסבלת שבה אנו נוהגים כלפי אחינו הבאים בשערינו מן הגלויות השונות וגם באזרחי ישראל שאינם ממוצא יהודי.

חיוני שוועדת העורכים ואגודת העיתונאים יעשו הכל כדי להפסיק תופעה זו.

עולים מאתיופיה. אינם יוצאים מן הכלל

רשלנות שאינה במקומה

במאמר המערכת שפורסם בעיתונכם אתמול, שכותרתו "רשלנות שאינה במקומה", אתם משתלחים ברופא של "הדסה", ולא חוסכים את שבט הביקורת בעט קלה ובגבהות לב גם מבית־החולים "הדסה". כן, אתם קובעים, "יש כנראה לא רק חולים השווים פחות, אלא גם רופאים השווים יותר". גם אם חטא רופא אחד, האם על כל הערה תקבעו?

ואולם, אין דבר קל יותר מאשר להסתמך על נתונים לא נכונים ולהגיע למסקנות שגויות וחמורות, ואחר־כך להדפיסן כאילו מדובר באמת ובכל האמת. אנו קובעים כי לברור: שזה נכתב בעיתון, זה בהחלט לא נכון.

הרופא לא השתמש בביטויים שאתם מייחסים לו. הוא לא גידף את השוטר ולא מנע טיפול רפואי מעולה ממנו. הרופא אכן נכשל בכך שניהל דיון עם מטופל (במקרה זה שוטר) בנושאים החורגים מנסיבות פגיעתו, ועל כך גם ננזף הרופא, והתנצל על כך ורק על כך. הרופא מעולם לא כינה את השוטר בכינויי גנאי ובוודאי לא בכינויי הגנאי הנורא שאתם מייחסים לו – בלי לטרוח ולבדוק את העובדות.

את "הדיון הפוליטי" בחדר המיון החל השוטר בתובענותו ולא הרופא. ההבדל בין הרופא לשוטר היה שהרופא המשיך לטפל בפצועים רבים נוספים שהגיעו מאותה הפגנה, ולא כולם היו שוטרים, ואילו השוטר "הנעלב" כתב תלונה שמפקדיו ניצלו שלא בתום לצורכיהם.

אין ספק שיש מתח רב בין ימין ושמאל, ויש דברים הנאמרים שמוטב היה להם שלא ייאמרו. ידוע גם שהמשטרה מותקפת מילולית ואחרת על־ידי קבוצות של מפגינים שאינם יודעים את גבולות החוק. אך להסיט את הדיון הפוליטי מכאן ואת הטענות על אלימות המשטרה מכאן, לביה"ח "הדסה", זהו מעשה שאינו מתאים לעיתונכם.

בית החולים הדסה נותן טיפול רפואי מעולה, בכל ימות השנה, לכל חלקי האוכלוסיה, ללא כל אבחנה או אפליה, ואיננו זקוק להכשר מעיתונאי בכיר ככל שיהיה.

צר לנו מאד שנסחפתם והכפשתם את שמנו הטוב. צר לנו שלא טרחתם להרים טלפון ולברר את העובדות, קודם שפרסמתם מאמר תקיף ומתנך, הנכון בעיקרו אך אינו נוגע כלל למקרה של ד"ר כהן, אשר ננזף על כי חרג מתפקידו המוגדר כרופא.

צר לנו כי גם הטלתם דופי בכלל רופאי הדסה, ורמזתם כי תתכן אפשרות של מניעת טיפול רפואי ממטופלים על רקע פוליטי חבל כי עיתון המתיימר להגן לסובלנות פועל בחוסר סובלנות כשזה נוגע לאחרים. ואף על פי כן אני מבטיחכם כי גם לאחר קריאת מאמר המערכת שלכם, ימשיכו רופאי הדסה לשקוד במסירות על טיפול בפצועים ובחולים ללא כל חשבון.

פרופ' שמואל פנחס
מנכ"ל הסתדרות מדיצינית הדסה, ירושלים

זורעי האימה והפחד

להולנו אין כעת שום מלחמה עקובה מדם נגד צבאות אויב. האינתיפאדה הסתיימה, ובאופק מסתמנת תקוה שסוף־סוף נוכל להיות חיים נורמליים.

קיללנו בשתי רעות חולות הגורמות לשפך דם מבאיש – רציחות נפשעות של מתאבדים פנאטיים, והקזת דם עצמית של קטל בדרכים.

את תאונות הדרכים אנו מקבלים כרע ההכרחי: אין איש מפגין נגדן ואין נמנעים מלנסוע בכבישים. שוטרי תנועה כמעט שאינם בנמצא, ונהגים רבים מתפרעים ומסכנים חיי אדם.

ההתייחסות לרציחות האחרות שונה בתכלית. כמה מנהיגים צבועים המגן מוסת מנצלים אותן בציניות, מנפחים אותן וזורעים פאניקה, פחד והיסטריה.

אבן שושן מגדיר כך את המילה "טרור": "אימתנות, בריונות, הטלת אימה". חלק ההגדרה הראשון מבוצע על־ידי מתבלים, השני על־ידי זורעי הפאניקה והאימה.

כלי התקשורת האלקטרוניים חוברים אל זורעי הפאניקה, באורגיית הדם שבה היא נתקפים כל אימת שמתרחש פיגוע. התיאורים הפלסטיים המומשכים משלימים את מלאכת הזרס של המתבלים הרצחניים.

לאחר הפיגועים בפריז סיקרה את הנושא בטלוויזיה הצרפתית כרבע שעה, וחזרו מיד לתכניות הרגילות. נלמד מהם.

אנחנו נמצאים עדיין במלחמה, ולמורל העם יש משקל מכריע. הרדיו, הטלוויזיה ומנהיגי הימין חייבים לרסן עצמם.

בני גפן, ברעמי

שעון הקיץ ושעון הפוליטיקה של אהוד ברק

התלהבותם של חברי מרכז מפלגת העבודה, בקבלם את אהוד ברק לחיקם, משולה בימים חמים אלו לקרחון בקיץ, הנמס מרגע חשיפתו לשמש.

למרות שאין ביכולתו של ברק למנוע את המעבר המאולץ של מדינה שלמה, על כל מגזריה הנאבקים תחת החום – לשעון חורף בעוד מספר ימים, הרי שהוא יכול להצהיר על כוונתו לשנות את המצב בשנה הבאה. הצהרה כזו היתה יכולה להיות כמשב רוח מרענן מאין כמוהו, שכולנו היינו יודעים להעריכו.

אבל בעית הכפייה של שעון חיצוני ובלתי מוצלח על השעון הטבעי הביולוגי, אינה אלא קצה הקרחון של בעיית הציפיות מחד, האכזבות מאידך, של מי שהתקרא "היורש" והתקווה הגדולה של מפלגת העבודה.

משרד הפנים עבר בשנים האחרונות, תחת שרביטו של אריה דרעי, רפורמות רבות, שרובן ככולן היו בתחום השירותים לציבור, וראוי היה לכנותן "מתיחות פנים". העברת המשרד לידיו של שר פעיל עוררה ציפיות לשינוי מהותי, קונספטואלי ועקרוני. אזרחים רבים קיוו כי תדמית ה"ביצועיסט" של השר החדש תבוא לביטוי, ובמהרה נגלה כי תחומי הפנים, הנוגעים כמעט בכל אורחות חיינו, יקודמו, ותתגלה מגמה של ניהול מודרני ונחוש.

אין כל מחלוקת על כך שהארכת תקופת שעון הקיץ היא צורך בסיסי, והינה ברכה בתחומי הכלכלה, האנרגיה, איכות החיים, הבריאות, החינוך ועוד. אין ספק כי עובדות אלה אינן נסתרות מעיני השר ברק. בחירתו להתעלם מפנייתם של רבים, ראוי שתישקל לעומקה. אין זו אלא מגמה הראויה לחשיפה, שכן המקמקותו של האיש חזות ה"טפלון" המלווה אותו, אינן הגורם הבלעדי לאי־ההכרעה בסוגיה. יש לו כוונות רחוקות יותר, המתיישבות עם תקוותה הנואשת של מפלגתו לשמור ברית – מכל סוג שהוא – עם המפלגות הדתיות, ובעיקר החרדיות, ועיסוק בשעון הקיץ של השנה הבאה, טרם הבאת הסכמי טאבה לאישור הכנסת, נראה על רקע זה כהתאבדות פוליטית וראית של מפלגת השלטון.

אבל עולה השאלה הבלתי נמנעת: כיצד זה מוכנה מפלגת העבודה לחזור לימים אפלים, בהם מיעוט חרדי הופך ללשון־מאזניים חורץ גורלות, ללא כל יחס לגודלו האלקטורלי. ברק, בתפקידו החדש, עורר ציפיה לשינוי מהותי, לעשיית צדק עם הרוב המכריע במדינה, אשר היבטים הכלכליים של השעון נוגעים לו מתוקף היותו יצרני. בניגוד למיעוט הכופה, המייצר תפילות למכביר ותרומתו לתל"ג אפסית.

ברק מסרב לענות על המתבקש מאליו, ובכניעתו של הגנרל לדרישת מיטיביו מש"ס, הוא נוטה להזכיר לא מנהיג צבאי, אלא לכל היותר את מיודענו "החייל האמיץ שוויק".

איקי אלנר, תל־אביב

הדף השחור בתולדות תנועת הפועלים

קראתי כי הוציאו מכרז למכירת חלק מהשטח של הוועד הפועל של ההסתדרות, ועשויים לקבל הרבה מליונים תמורתו. דבר זה יירשם בדף השחור ביותר בתולדות תנועת הפועלים בארץ.

בית הוועד הפועל מסמל תקופה הירואית של הישגים ומאבקים קשים לטובת הפועלים, וגם סייע רבות להקמת המדינה. המוסד הזה הוקם בזיעה ודם רב של הפועלים.

למרות ההתאבנות הקשה שהתחוללה במרוצת השנים, הנני תקווה שעוד הכל ישתנה לטובה במרוצת השנים. עקב ריצת האמוק להפרטה מטורפת, חזונים אישיים והתחזקות הקפיטליזם הכוחני, עלינו להיות ערים ולעשות הכל על־מנת לשמור על הנכס היקר לכולנו.

אני מקווה שאת מקומם של ראש ההסתדרות כיום, יתפסו אחרים, שימשיכו לחזק את תנועת הפועלים בארץ.

עוזיאל פלדמן, נס־ציונה

★ מכתבים למדור ניתן לשלוח לפקס' 03־6294783, או לת"ד 199 תל־אביב (מיקוד 61001).

ההצגה החדשה "בהבימה": כונס הנכסים

עיקרי דו"ח הוועדה לפתרון המשבר בתיאטרון הלאומי הבימה

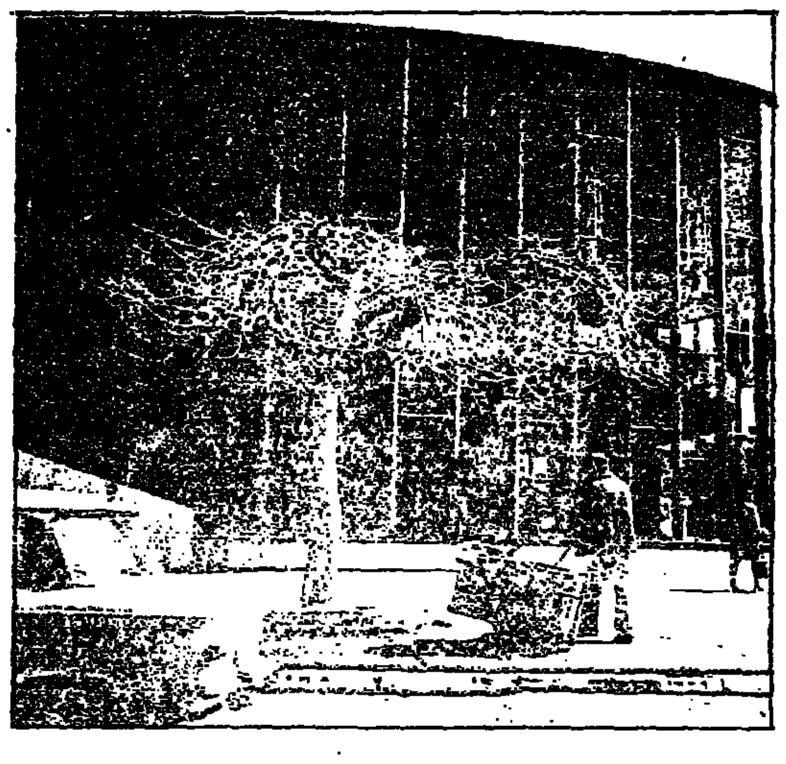

"התיאטרון נועד בראש ובראשונה לעשייה אמנותית וליצירה תרבותית, עמה יקום ההייעודים יפול. תיאטרון לאומי אמור לשמש ספינת הדגל לעשייה תרבותית במדינה וראוי היה כי ימצאו לכך הכלים והאמצעים הנדרשים הראויים. מתוך הבנה בחשיבות זו של התיאטרון, ישבנו אל המדוכה במסרה, בזמן קצר ביותר, למצוא את הפתרון הראוי הנבון. אין בידינו מרשם מושלם אך עשינו את מלאכתנו עם הרבה אמונה, אהבת תיאטרון ותקוה בלב". במלים אלו מסתיים פרק המבוא בדו"ח הוועדה לפתרון המשבר בתיאטרון הלאומי.

הדו"ח, שהוגש אתמול לשרת האמנויות שולמית אלוני, כונס בחוברת שבה 29 עמודים. הפרקים השונים בו כוללים את דרכי עבודת הוועדה וגזירה, את עיקרי מסקנות המלצות ועדת שלת, סיכום השתלשלות האירועים בתיאטרון לאחר דו"ח שלת, פעילותה של ההנהלה החדשה בראשותו של המנכ"ל יעקב אגמון בהבימה, ופרק של מסקנות והמלצות.

הוועדה בחנה את השאלות הבאות: האם במצבו הנוכחי יכול התיאטרון להמשיך ולתפקד. האם ניתן להבריא את התיאטרון. האם ניתן לפתור את בעיותיו על ידי הזרמת כספים ומהי הדרך הראויה לבצע את תכנית ההבראה של התיאטרון.

השתלשלות העניינים מסוף שנת 1993

בעקבות פרישתו לגמלאות של המנכ"ל שמואל עומר, בסוף שנת 1993, וסיום עבודתה של ההנהלה הציבורית, החליט משרד האמנויות כי המצב מחייב הקמת ועדה קוראה לניהול התיאטרון. יו"ר ההנהלה הציבורית דאז, שר שלום שירן, שכנע את השרה אלוני כי הוא האליצור גורן ישמשו בתפקידים בניהול התיאטרון ואל ההנהלה הציבורית יצורפו חברים חדשים. בסופו של התהליך נבחרו דוד אלכסנדר כמנכ"ל וגרי בילו כמנהל אמנותי של הבימה.

"שנת 1994 היתה שנה מהקשות שידע התיאטרון, ובמהלכה נגרמה הידרדרות נוספת שהביאה את התיאטרון למצב בלתי אפשרי". הבימה, אומר הדו"ח, "פעלה ביישום המלצות דו"ח שלת באופן סלקטיבי". יותר מזה, אומר הדו"ח, למרות לחץ של הוועדה לתקצוב, "התיאטרון המשיך לנהוג כמנהגו", וגם מכתב אזהרה שנשלחה לו הוועדה לתקצוב "נדחה על ידי הנהלת התיאטרון שהחליטה להתעלם ממנו ולפתוח בדיאלוג ישיר עם הנהלת משרד האמנויות ומשרד האוצר". הדיאלוג הזה הביא להסכם, בנובמבר 1994, שהיה אמור להסדיר את חובות התיאטרון. אלא ש"בהסדר החובות לא היה די". אירועי שנת 1994 לא רק שהוסיפו חובות חדשים על הישנים, אלא גם הביאו את התיאטרון למשבר ניהולי שכמותו לא ידע בעבר".

פעילותה של ההנהלה החדשה

כידוע, החליטה ההנהלה הציבורית של הבימה על סיום עבודתם של אלכסנדר ובילו, ובתחילת שנת 1995 נבחר חבר נאמנים חדש וכן מנכ"ל חדש, יעקב אגמון. "מר אגמון התבקש לבחון את המצב לאשורו ולהכין תכנית פעולה לתיאטרון. התכנית הוגשה להנהלה ואושרה על ידה. במקביל התבקשה חברת סי.איי.איי. ביקות פנים ושירותי ניהול בע"מ, על ידי ההנהלה לקיים בקרה פנימית בתיאטרון". הדו"ח הזה הוגש ב־1 ביוני 1995. הוא מתאר "מצב כספי חמור של התיאטרון ש"התפתח במשך שנים של המנעות מפעולות מעשיות תוך התבססות על משענתה של הקופה הציבורית, עד כדי אבדן שליטה". הדו"ח קובע כי חסרים היו נהלים, התפתחו הליכים של בזבוז במיוחד בתחומי שכר ורכש, ירדו ההכנסות. וכל אלה נבעו מדפוסי עבודה ונהגים "שיש לעקרם".

בשנת 1995 גדל הגרעון הנצבר של הבימה ב־3.5 מליון ש"ח. סעיפי החריגה העיקריים בתקציב ליום ה־30 באפריל 1995 היה בהפקות (70 אחוזים), תפעול (61 אחוזים), הוצאות מימון (50 אחוזים) ופרסום (10 אחוזים).

תכנית ההבראה של אגמון

בתכנית ההבראה שהגיש המנכ"ל החדש יעקב אגמון, הוא כותב כי התיאטרון לא יוכל לעמוד בהתחייבויותיו בגלל החובות הכבדים והגרעון ולא יוכל לממש התקשרויות והסכמים עם עובדים ושחקנים. נוהלי העבודה משבשים את העבודה במערכת כולה. מספר המנויים ירד ב־50 אחוזים ותפוסת האולמות עומדת על 40 אחוזים. התדמית הציבורית של התיאטרון מקועקעת. קיימת אבטלה סמויה. ביצוע תכנובי של עבודות. אנכרוניזם בשיטות העבודה. מחסור בבעלי מקצוע. שחקנים אינם עובדים במשך שנים ואין אפשרות לפטרם. קבוצת עובדים קטנה משרה אווירה קשה. המוסד התנהל שנים בשיטת "הבזאלך" וטובות הנאה שניתנו מתחת לשולחן ומכל צדדיו. כל קשר בין תקציב הפקה וביצועה היה מקרי. הבניין לא עבר שיפוץ במשך שנים ארוכות. "התיאטרון במקום שיעסוק באמנות הבמה נדרש לעסוק באמנות האלתור והגלגול הכספי כדי להחזיק את ראשו מעל המים הזדונים". המסקנה: "אין כל אפשרות עוד לרפא את תחלואי התיאטרון על ידי הזרמה כספית נוספת תוך חריגה נוספת מהמלצות ועדת שלת", מצטט הדו"ח את תכנית ההבראה של אגמון, וכי "לא נראה היה לאיש מהגורמים המעורבים כדאגה לעתיד התיאטרון הלאומי כי קיים פתרון מסוג אלה שנמצאו בעבר למשבר החריג ביותר שפקד אותו מאז הקמתו. נציגי הממשלה הודיעו כי כלה ונחרצה עמם שלא להזרים אגורה אחת נוספת על התקציב..."

ועדת הבדיקה, אוגוסט 1995

ועדת הבדיקה מוצאת כי "אנו עומדים בפני מצב יוצא דופן בו מוסד ציבורי נתמך אינו יכול להמשיך ולפעול בתקציבו, אינו יכול עוד לקבל מימון בבנקים ואין לו כל יכולת, משאבים או אמצעים בעזרתם יוכל לפרוע את חובותיו ולקיים בעת ובעונה אחת את פעילותו האמנותית בכל הבחינות והיכולות הנדרשים לכך... אילו בחברה עסקית היה מדובר היינו אומרים מייד כי הדרך להבראתה מצוייה בפנייה לבית המשפט בבקשה לפירוק והכפפתה, תוך מהלכי הפירוק הזמני לכונס הנכסים הרשמי". הדו"ח קובע כי "רק בגיבוש תכנית הבראה אפקטיבית ויעילה, צמצום דרסטי בהוצאות ובהתחייבויות, שחרור מהתחייבויות מעיקות ומהסדרים בלתי סבירים, צמצום במצבת העובדים, יוכל להמצא מוצא למצב אליו נקלע התיאטרון. רק לאחר שהתיאטרון ישתחרר מההכבדות הרובצות עליו כיום ויגיע להסדרים ראויים עם נושיו וספקיו, ניתן יהיה להסתייע במשרדי האמנויות והאוצר, להורים תקציב ראוי האמצעי השלמה ולאפשר לו לעמוד על רגליו, שאם לא כן אין מנוס מסגירתו". הדו"ח קובע עוד כי כל זאת יכול להתבצע "אך ורק על ידי כונס הנכסים רשמי תחת הפיקוח הצמוד של בית המשפט, במסגרת הליכים משפטיים מתאימים".

עו"ד אלי זוהר, יו"ר הוועדה

מהי המשמעות של כונס נכסים?

"כונס הנכסים הרשמי הופך להיות נאמן והוא מסתייע בבית המשפט לקבל את כל הסעדים שמאפשרים להגיע להסדרים: להסדיר חובות, לא לפרוע חובות, לעכב תביעות, לבטל הסכמים וכו'. במסגרת ההסדרים האלה הוא פותר את הבעיות והקשיים הכלכליים. במקביל יהיה מנהל מפעיל שיתחיל לבנות את המוסד, לתקן ולרפא אותו, לקבוע נוהלים, לעשות את מה שאין ואשר היום קשה לעשות בגלל הגיבנת. וזהי בעצם הכרזת פשיטת רגל. נכנסים למצב של חוסר יכולת פרעון. התיאטרון יצטרך להמשיך לפעול במסגרת התקציב שנקבע לו."

האם נאמן הציבור יוכל לפעול באופן עצמאי?

"זה תלוי בכימיה שלו עם הכונס אתו יצטרך לעבוד בשיתוף פעולה. ההוצאות הכספיות ייעשו לפי תכנית ידועה מראש, כולל ההסדרים לגבי החוזים החדשים והמימונים, והכל בשיתוף פעולה ובאישור בית המשפט".

מתי יתמנה כונס הנכסים לתיאטרון?

"אני מאמין שיתמנה בסוף שבוע זה או בתחילת השבוע הבא. אז הוא יבוא לבניין ויתחיל לנהל. הבימה היא הקדש, ולכן יש כמה בעיות משפטיות סביב העניין. הכונס ובית המשפט יוכלו לפתור אותן. אם העסק לא יצליח, ולא כולם יתנו כתף יסגרו את הבימה".

יוסי פרוסט, ראש מינהל התרבות

איך תתבצע העבודה בתיאטרון הבימה מן היום בספטמבר?

"התיאטרון ממשיך לתפקד כאילו לא קרה כלום, אלא שבמקום 11 נאמנים, יהיה נאמן אחד. הנאמן הזה יעבוד על פי החלטות בית המשפט שימנה אפוטרופוס, את האפוטרופוס הכללי, שיקבע נאמן. ההמלצה שלנו שיעקב אגמון יתמנה. לא יהיה רגע של הפסקה. כספים יוזרמו בהתאם לתכנית שתיקבע על ידי בית המשפט והאפוטרופוס".

האם ההחלטות של הוועדה לא יגרמו לבריחת מנויים וקהל בכלל?

"ההחלטות לא ישפיעו על המנויים. כל דבר יכול להבריח מנויים ולא יכול להיות מצב מנויים יותר גרוע מזה של היום. אני חושב שלהפך, ההחלטה מן הסוג הזה תגרום למנויים להבין שהכוונה היא להבריא את התיאטרון, ולא פונים לאיזו סין פשרה מהירה שתוביל לאסון נוסף.

מה משמעות ההחלטה לגבי צוות התיאטרון?

"מדובר בכמה מהלכים שעשויים להיות בלתי נעימים, כולל צמצום כוח האדם, נושא החושים והחובות שצריך פעם אחת ולתמיד לסדר ולא לגרור. יצטרכו לחשוב גם על הסכמים חדשים."

הדה זימרמן

"התיאטרון הלאומי נולד במוסקבה ונסגר בישראל"

מאת אביבה זלצמן

הפקת כונס הנכסים היא לא ההצגה שלה ייחלו בתיאטרון הלאומי, שעבר בשנים האחרונות טלטלות רבות. עם כניסתו של יעקב אגמון לתפקיד המנכ"ל, בפברואר 1995, לאחר שנה רבת מהומות בניהולם של גרי בילו וד"ר דוד אלכסנדר, קיוו עובדי "הבימה" ל"שקט תעשייתי ויצירתי". על פני השטח נראה היה ש"הבימה" מתחילה לעלות על דרך המלך, אולם מאחורי הקלעים התמונה היתה שונה. אגמון, לפחות לגבי חלק מן השחקנים והעובדים, לא סיפק את הסחורה המיוחלת. שחקנים רבים, ביניהם שחקנים מרכזיים כמו אשר צרפתי, ליא קניג, מרים זוהר ונתן דטנר, עזבו והלכו לתיאטראות אחרים. וגם המנויים שנעלמו בתקופת בילו ואלכסנדר לא חזרו. אגמון מצידו, אמר לא פעם כי הוא מתקשה לתפקד בתנאים הקיימים והזכיר את הגרעון שהשאירו קודמיו, את הצורך ביעול, כולל פיטורי אנשים, שעלה כסף שאינו בנמצא, ואת הרגלי העבודה הגרועים שהשתרשו בתיאטרון הלאומי.

בתיאטרון "הבימה" ומחוצה לו טוענים, כי הרעיון של כונס נכסים הגיע דווקא מיעקב אגמון עצמו, שרצה בדרך זו להשיג סמכויות לעשות בתיאטרון הלאומי ביעור רציני. ב"הבימה" חוששים, כי ככונס נכסים יוכל הנאמן הציבורי, קרי: אגמון, לפטר את רוב העובדים ולבטל את כל הסכמי השכר הקודמים ולשכור עובדים חדשים בחוזים אישיים.

חשש דומה הביע השבוע יו"ר האגף לאיגוד מקצועי בהסתדרות, ח"כ עמיר פרץ, שתבע מהשרה אלוני לצרף נציג מטעם ההסתדרות לוועדה, "כדי שזכויות עובדי הבימה לא יפגעו". נציג כזה, כידוע, לא צורף. גם מזכירת איגוד השחקנים בהסתדרות ליביה חכמון, אמרה כי "בקרב השחקנים קיים חשש שההסכם הקיבוצי שחל עליהם יבוטל, והם יותקפו רק על הסכמים אישיים, דבר שיוריד לטימיון תוצאות מאבק של שנים לשיפור שכרם ותנאי עבודתם של השחקנים בישראל".

שחקני "הבימה" קיבלו אתמול את הידיעה על מינוי כונס נכסים לתיאטרון בתדהמה. ישראל בידרמן, מועצר שחקני "הבימה" אמר, כי השחקנים "רואים את זה כתדהמה רבה, שהתקבלה אימושי החלטה הנוגעת לתיאטרון ללא שיתופם, וללא נציג שלנו בוועדה. אף אחד לא דיבר איתנו ולא נמסר לנו כלום. כל מה שאנחנו יודעים זה מהתקשורת. נלמד את העניין, נראה מה משמעות העניין ואיך זה ישפיע על מעמדנו, נתייעץ עם היועצים המשפטיים שלנו ונגיע באופן מסודר על דרך פעולתנו".

מושקו אלקלעי, שחקן ב"הבימה" ולשעבר יו"ר אמ"י, קיבל את הידיעה על כונס נכסים "בהלם. אני לא חושב שהרבה פעמים ניתן לשחקן להיות במצב כזה. לדעתי, זה סוף הדרך של תיאטרון לאומי במדינת היהודים. התיאטרון הלאומי שלנו נולד במוסקבה ונסגר בישראל".

עדן בניאל המנהל האמנותי של תיאטרון החאן:

"אני מקווה שהכל לטובה. השאלה העיקרית עכשיו היא איך מביאים את הקהל חזרה להבימה. כי אם הקהל לא יגיע גם בשנה הבאה יהיה אובדן הכנסות שיקשה על ההבראה. זאת הבעיה העיקרית. זוהי שעת האמת של הבימה".

ציפי פינס, מנהלת תיאטרון בית ליסין:

"על פניו נשמע לי יום מאוד עצוב לתיאטרון הישראלי. אני לא יודעת מה המשמעויות של ההחלטה, אבל כמו בסוף מחזה של צ'כוב, אפשר להגיד זאת הארם שכתב". שכתב נדמה לי שתיאטרון נועד לעשות הצגות, לשחקנים, לבמאים, שרוצים להצחיק קצת, לרגש קצת, לשמח, לבנות תפאורות מדויקות. נראה לי שבכל העניין הזה שכחו את התיאטרון, והכל פופוליטיקה. נותר לי רק לקוות שיוציאו מהר את הבימה מהבוץ ושיתקיימו שם הצגות".

חירום

תורנות בתי מרקחת

תל־אביב
בן־יהודה – בן־יהודה 142 – 5223535
סופר־פארם – איינשטיין 40 רמת־אביב – 6413730 (עד 24.00)
ארסמטן – יהודה הלוי 110 – 5613010
אחוה – דיזנגוף 165 – 5224717
ירושלים
שמ"אס א' – אביגדורי 3 – 706660
רמת־גן
רשי – רשי 13 – 7510971
בת־ים
מזור – חביבה רייך 20 – 583360
חולון
אהרון – הפנייין 52 – 889153

טיפול נמרץ לב

- לב 1 – שירות 24 שעות – 03־5618791
- שה"ל – 03־5625555
- נטלי – 4224־022־177, 03־5757788

יחידת טיפול נמרץ

- אשדוד 08־551333
- בית־שאן 06־587223
- בת־ים 03־5511111
- הרצליה 09־541333
- חדרה 06־322333
- חיפה 04־512233/4
- טבריה 06־790111
- ירושלים 02־523133
- כפר־סבא 09־33222
- כרמיאל 04־988555
- מגדל העמק 06־540062
- מעלות 04־979333
- נהריה 04־823333
- נצרת 06־573335
- נתניה 09־623333
- עכו 04־912333
- עפולה 06־593334
- פתח־תקוה 03־9311111
- קראון 03־344442
- קרית־ביאליק 04־761062
- קרית־שמונה 06־944333
- ר"ג, ב"ב, גבעתיים 5793333
- רחובות 08־451333
- שדרות 051־897074
- תל־אביב 03־5460111

מרפאות שיניים

תל־אביב
- ריונגוף סנטר שער 3 או 5 טל' 294869, 03־285822
- טיפולי חירום בבי"ח אסותא – טל' 5201515־03, 5201432/1. 24 שע'. גם בשבת וחג.
- טיפולי חירום, בי"ח איכילוב, תל־אביב. עד חצות (כולל שישי־שבת). 03־5436696.
- תורנות 24 שעות – ה' באייר 20 (ככר המדינה) טל' 254397, 03־452173; יהודה המכבי, איתורית 03־5449911, כנרי 4318.
יפו: שת 99, 09.00־13.00, 16.00־02.00, טל' 8642.
גבעתיים: וייצמן 12, טל' 324547 איתורית 5193193 כנרי 3743.

ירושלים: בפה 23, טל' 251794, 02־253767.
בי"ח משגב לדך – טל' 02־633708, 08.00־16.00, ד' 06.00־19.00.
בתי"ם: מרפאת שיניים לטיפולי חרום – קניון בת־ים רח' יוספטל טל' 5531505 – 24 שעות ביממה.

נפגעי אלימות

- סיוע לקורבנות אונס: ת"א (24 שעות) 234819־03. ים 02־514455. חיפה 04־382611. אילת 059־31977.
- ויצ"ו – לנשים מוכות – טל' 5461133; טל' 08־550506 – 24 שעות – 02־514111 – 07־376510.
- מסל"ן – קו פתוח לנשים – נפגעות אלימות מינית – מרכז סיוע לנשים בנגב. 08.30־12.00, 16.00־19.00. טל' 057־74907.
- אור אחים – למען נפגעי אלימות שוטרים התעמרות, בתוך האגודה לזכויות האזרח בישראל. טל' 03־663162/3.
- נעמת – ייעוץ בבעיות אלימות במשפחה, א'־ה', 16־9, 03־231675, 03־235922.
- מכורים אנונימיים (או.איי.), מידע תמיכה וסיוע 24 ש'. 03־5131066
- זכויות הגבר במשפחה. 24 ש'. 04־322003, 04־255417, 03־378572
- האגודה להגנת הילד: 03־6961070, 03־6956763
- העמותה לנפגעי תקיפה מינית. טל' – קו החרום 6850041 קו גברים 6850836

התבורה

- קווי אוטובוס "דן" טל': 5614444.
- "אגד" – טל': 03־5375555

- זמני נחיתת מטוסים. תקליט: 03־9731111
- מודיעין נמל התעופה: 03־9712484
- רכבת זמני נסיעה תעריפים באמצעות "טלמסר" טלפונים: 04־303133, 03־5652200.

עזרה רפואית ונפשית

- ער"ן, עזרה ראשונה נפשית. ת"א 03־5461111, לילדים ולנוער 03־6961113, ים 02־610303. קו ברוסית 02־661122. חיפה 04־672222/3. קו ברוסית 04־672223. כרמיאל 04־9888770. קו ברוסית 04־9889499. נתניה 09־625110. קו ברוסית 09־828755. ב"ש 07־281128. קו ברוסית 07־275871. מקיף הגליל 04־9988410. כ"ס, 09־974555. חדרה 06־346789. קו ברוסית 06־343269.
- המרכז להתמכרות בישראל, 03־5614144 לוקשים למתמכרים ולמבקשים להתמכר.
- מגס, ייעוץ למשפחות נפגעות סמים. א'־ה' 09.00־14.00 03־829970.
- אנוש – ייעוץ למשפחות נפגעי נפש, 5400474־03, 03־5400672.
- יד ביד, אוזן קשבת לילדים לנוער ולהורים 24 ש'. 03־226027, 04־229488, 04־922222, 02־243358, אילת 09־76366. לחייל 222732, מ־17 עד 24.
- "אוזן קשבת" לנוער ולהורים. מרכז עידוני ר"ג, 6728697, 6734752, ב' 8.00־13.00, ד' ה' 16.30־19.00.
- "אל־סם" – רח' פקיעין 7, ימים א'־ה'. 16.00־20.00. טל. 5463587, 54520276, 02־663902, 02־663828.
- הוועד למלחמה באיידס. מידע וסיוע לחולים 03־614576, 03־566380, ת.ד. 33602 ת"א.

- אלי, אלימות כלפי ילדים. 03־430879, 03־261070. מ־08.00 עד 22.00.
- "זהו הלוך", אוזן קשבת להומוסקסואלים ולסביות. 03־6292797. ימי א', ג', ה' מ־19.30 עד 23.30.
- קשת־חולים – מוקד מידע רפואי. א'־ה': 08.00־19.00, ו': 08.00־12.00. טל' 03־6393355.
- מד"א – שירות רופאים לביקורי־בית, ובתחנות מד"א, שעות: 19.00 עד 07.00. טלפון חירום 101.
- חדר מיון פרטי תרח, מ"ס. קהילת סלוניקי 9 (ליד כיתן) ת"א, 499978.
- אלכוהוליסטים אנונימיים. הפניה לפגישות: 03־319281, 03־202951, 03־319845
- אלכוהוליזם (24 שעות) 03־721161.
- אלכוהוליסטים אנונימיים ירושלים. 02־830092, 02־630524
- "קשב לקשיש", א.ב.ל.י. 03־299089 א'־ה' 09.00־14.00.
- אוזן קשבת לגיל המבוגר רמת השרון ימים א'־ה' 16.00־20.00, טל' 5493244.
- נשים במצוקה. קו אנוש 09־505720.
- ארגון הורים ארצי, אוזן קשבת לילדים ונוער. 24 שעות ביממה. 03־621515.
- "יד שרה" – שיקום החולה. ים 02־244242. ת"א 03־812304. חיפה 04־381704.
- תהל"ה – תמיכה בהורים של לסביות והומוסקסואלים: טל' 09־587779.
- תמיכה נפשית לחולי סרטן. 02־435516.
- שירותי חירום פסיכיאטריים כולל ביקורי בית. טל' 09־344615, 03־6750750, ביפר 35888.

אלמ"ן (עזרה לנבר)

- ארגון למען גברים תבעי הגירות בגירושים, רח' מרמורק 4 ת"א טל' 03־6850450 24 שעות ביממה.

לא מיישמים את תקדים לנסקי

על פי חוק השבות ניתן למנוע עליית יהודי "בעל עבר פלילי העלול לסכן את שלום הציבור". לא ברור למה לא מיישמים אותו על עברייני המאפיה הרוסית

תמי כרמל

מדינת ישראל הפכה בשנים האחרונות מקלט לעבריינים מחבר המדינות ומארצות מצוקה אחרות, שעלו מכוח חוק השבות. זאת, למרות סעיף 2 ג' בחוק, שלפיו אפשר למנוע עליית יהודי "בעל עבר פלילי העלול לסכן את שלום הציבור".

באחרונה דווח בעיתון "הארץ" על הערכות של גורמי מודיעין במשטרות ישראל ורוסיה לפיהם כמה עשרות עבריינים רוסים, בהם בכירים בעולם התחתון הרוסי, קיבלו אזרחות ישראלית מכוח חוק השבות. הללו הפכו את ישראל לבסיס פעילות לפשע בינלאומי.

מפכ"ל המשטרה, רב־ניצב אסף חפץ, וראש אגף החקירות, ניצב יוסי לוי, ביקרו לפני חודשיים ברוסיה ושם נמסר להם על עלייה חדה בפשיעה בחבר המדינות עם התמוטטות המשטר הקומוניסטי. הובע בפניהם החשש, שראשי הפשע המאורגן ברוסיה יפעילו עבריינים רוסים בישראל. המעורבות עליה הדבר איננה רק בתחום הכלכלי, בהלבנת כספי פשיעה, אלא גם במישור הפוליטי, בניסיון לתפוס עמדות מפתח.

מקור במשרד הקליטה מסר בראשית השבוע, כי עברם הפלילי של עולי חבר המדינות או עולים אחרים מארצות מצוקה מעולם לא נבדק. בישיבת ועדת העלייה והקליטה, שדנה לפני כחצי שנה בפשיעה בקרב העולים, אמר בכיר במשרד הקליטה, כי אפילו אם התגלה עבר פלילי אצל אחד העולים, זכאותו לעלייה לא נשללה.

לדברי פרופסור אוריאל רוזנצבי, דיקאן הפקולטה למשפטים באוניברסיטת ת"א, חוק השבות מעניק כלים מספיקים למניעת כניסתם של עבריינים שמסכנים את שלום הציבור. לפי החוק, די בחשד סביר לעבר פלילי ובחשד לסיכון שלום הציבור כדי למנוע עליית יהודי. "גם אם חשדות אלו לא היו מספיקים להרשעתו של אדם בבית המשפט, הרי שלפי חוק השבות הם מספיקים כדי למנוע זכאותו לעלייה", אמר.

ב־1972 לא הותרה כניסתו של מאייר לנסקי, שנחשב לאחד מראשי המאפיה בארצות הברית, למרות שבפועל הוא הורשע אך ורק בעבירת מס שאין בה סכנה לשלום הציבור. עלייתו נמנעה על סמך חשדות שלא הביאו להרשעתו בבית המשפט.

לדברי רוזנצבי, יישום החוק הוא באחריותו המינהלית של שר הפנים, אך הוא קשה לאכיפה כשמדובר בעלייה המונית. רק מספר קטן של שליחים עוסק במספר עצום של עולים ויש קושי בבירור עובדות לגבי עברם. "נניח שעל־פי השמועות פלוני הוא עבריין, איך אפשר לדעת אם לא מלעיזים עליו?". יתרה מזאת, אומר רוזנצבי, צריך להוכיח שעברו הפלילי אכן מסכן את שלום הציבור.

ישנן עבירות שנחשבו פליליות בברית המועצות לשעבר, בהן הוראת עברית או פתיחת עסק שנחשב למעשה ספסרות. עבירות אלה, מן הסתם, אינן מסכנות את שלום הציבור בישראל. באחרונה דווח בעיתונים, כי גורמי משטרה מסרו שכארבעה מיליארד דולר, שהושגו בדרכים פליליות ברוסיה, הועברו לישראל בשנים האחרונות באמצעות עבריינים מקומיים, והושקעו, בין היתר, בתחומים פליליים. שערי הריבית הגבוהים והאפשרות הקלה להלבין כספים הפכו את ישראל ליעד אטרקטיבי. גורמים כלכליים מעריכים, כי "הכסף השחור" מריץ מניות ללא פרופורציה לערכן, וכי יש חשש לערעור מערכת המטבע ולהשתלטות גופים פליליים על חברות ונדל"ן בישראל.

מקורות במשרד הקליטה אמרו השבוע, כי אם תהיה פנייה מסודרת ומדויקת של המשטרה, שתצביע על עולים עבריינים שיש חשד סביר שעלייתם תסכן את שלום הציבור, אפשר יהיה לטפל בעניין. בכל מקרה, בדיני נפשות אין להסתמך על שמועות שלא ניתן להוכיחן.

ראש מחלקת העלייה והקליטה בסוכנות היהודית, אורי גורדון, אמר השבוע, כי כמות העבריינים בקרב העולים נמוכה, אך מספיק שאחד אחד מקרבם (כ־6,000 איש) יעסוק בפשיעה, כדי ליצור סטיגמה שלילית לכל העולים. לדבריו, יש גורמים פליליים בקרב העולים, שלחלקם אין שום קשר עם היהדות. הם מגיעים לארץ בדרכים שונות, בהן נישואים פיקטיביים וזיוף תעודות.

גורדון: "אני רוצה להזכיר לכל רשויות המדינה ולכל מי שמטפל בקליטתם של עולים, שחוק השבות מאפשר לשר הפנים למנוע את מתן האזרחות הישראלית לאדם שיש לו עבר פלילי והוא עלול לסכן את שלום הציבור. עד היום, חוץ מהמקרה המפורסם של לנסקי, לא עשו כמעט שימוש בסעיף זה. כיום יש לנו קשר טוב עם השלטונות הרוסיים ואפשר וצריך למנוע את כניסתם לארץ של גורמים פליליים". לדבריו, הסוגיה הקשה הזאת צריכה להיות בטיפול משטרת ישראל ומשרד הפנים, שיש להם הכלים החוקיים המתאימים לכך.

יו"ר ועדת העלייה והקליטה בכנסת, ח"כ עמנואל זיסמן (עבודה), אמר כי הוא רואה בחומרה את העובדה שחוק השבות לא מיושם במלואו לנוכח רמת העבריינות המדאיגה בקרב עולי ברית המועצות. לדבריו, העלייה כיום אינה עליית חירום והיא ניתנת לתכנון ולבקרה.

"למשטרה יש קשרים פורמליים ובלתי פורמליים עם משטרות בברית המועצות לשעבר, אך במשרד הפנים אין נכונות להפעיל את הסעיף המונע עלייתם של עבריינים לישראל", אמר זיסמן. לדבריו, סעיף זה הופעל במקרים בודדים בלבד, כי "משרד הפנים מעדיף כנראה לפעול לאחר מעשה". הוא הוסיף, כי יש צורך בתיאום בין משרד הפנים והמשטרה, כדי למנוע כניסת עבריינים לארץ, אך בפועל גם המשטרה אינה עושה די. זיסמן ציין, כי ייתכן שחילופי האישים במשרד הפנים יביאו לשינוי וכי מושב החורף של הכנסת אמור לדון בעניין.

"אנו כפופים לחוק השבות ופועלים על פיו", מסרה המשטרה בתגובה לטענה על אי יישום חוק השבות. לדבריה, "יש לבדוק את הנושא במשרד הפנים". ממשרד הפנים נמסר בתגובה, כי "המשרד מפעיל את החוק כלשונו במקרים המתאימים לו. בשנים האחרונות לא נמצאו מקרים שהתאימו לסעיף זה או שלא היו מספיק ראיות להוכיח התאמה לסעיף".

ב־1972 לא הותרה עלייתו לארץ של מאיר לנסקי, שנחשב לאחד מראשי המאפיה בארה"ב. בפועל הוא הורשע אך ורק בעבירת מס (תצלום: רחמים ישראלי)

תמונה מן העבר. שומרים בשער גימנסיה הרצליה (תצלום: יפאא)

שומרי חינם

יומיים לפני תחילת שנת הלימודים לא ברור אם האחריות על אבטחת התלמידים בבתי ספר יסודיים היא בידי המשטרה או בידי המוסד החינוכי. דוברי משרד החינוך אומרים, כי האבטחה בכל בתי הספר היא בידי המשטרה. במשטרה טוענים, כי האחריות על השומרים היא בידי משרד החינוך. בינתיים הנושא פתוח

ענת פלשנר

לא בכול בתי הספר תיפתח שנת הלימודים ב־1 בספטמבר. חלפו קרוב לחודשיים מאז הועבר נושא האבטחה בבתי הספר התיכוניים ובחטיבות הביניים מידי חברות האבטחה הפרטיות לידי המשטרה, ונושא האבטחה בבתי הספר עדיין לא מוסדר. בתיכונים ובחטיבות בוטלה השמירה, גני הילדים נשארו מקופחים כפי שהיו בעבר ולא בכול בית ספר יסודי יוצב שומר. הקיצוץ בשעות השמירה ישאיר את בתי הספר היסודיים ללא שומר בשעות אחר הצהריים.

לא ברור אם האחריות על אבטחת התלמידים בבתי ספר יסודיים היא בידי המשטרה או בידי המוסד החינוכי. אירגוני המורים רואים במשרד החינוך אחראי על הילדים בבתי הספר. המנהל יהושע קרני, בכיר בהסתדרות המורים, מסביר כי האחריות לגורל התלמידים בתוך המוסד היא של המורים והמנהלים, אך לא ברור לו איך לממש אחריות זו. קרני: "משרד החינוך הוא המעביד שלי. אנחנו אחראים בפועל על בטחון המורים והתלמידים, והמשרד צריך לדאוג לתנאי העבודה שלי". דוברי משרד החינוך אומרים, כי האבטחה בכל בתי הספר היא בידי המשטרה בלבד. במשטרה טוענים, כי האחריות על השומרים היא בידי משרד החינוך, כמו בשנה שעברה. כך מועבר כדור האחריות מיד ליד.

בסוף יוני הודיעו שר המשטרה, משה שחל ומפכ"ל המשטרה, אסף חפץ כי לא ברור להם מדוע חברות אבטחה פרטיות צריכות לשמור על שלומם של ילדי בית הספר, כאשר המשטרה יכולה לעשות זאת "טוב יותר", לטענתם. בממשלה הוחלט אז, כי תוקם יחידה מיוחדת אשר תפטרל בין בתי הספר ותבטיח את שלום התלמידים. המנהלים, ההורים והמורים התקוממו נגד ביטול השמירה הצמודה. הסיבה העיקרית להתנגדות היתה בטחונית, אך היו לה סיבות נוספות. העלייה במספר מקרי האלימות בתוך כותלי בית־הספר והחשש מכניסת זרים תרמו למחאה.

השאלה שהציבו ארגוני ההורים והמורים היתה, אם יוכל משרד החינוך לערוב לביטחון התלמידים באחריותו, בעיקר נוכח העובדה שעד כה המשטרה לא הוכיחה יעילות רבה בטיפול במקרים שהתרחשו בתוך בתי הספר.

הלחצים הביאו לנסיגה מסוימת וראש הממשלה החליט כי השמירה תמשיך במתכונתה הנוכחית בבתי הספר היסודיים. באירגון המורים העל־יסודיים, שהודיע בתחילה כי הוא סומך על אנשי המקצוע בתחום באבטחה, החלו להתעורר חששות. האבחנה שנעשתה בין בתי הספר היסודיים לעל־יסודיים יצרה תחושת אפליה. גם הרעיון שהועלה על־ידי השר שחל בתחילת החופש, ואומץ על־ידי סגן השר מיכה גולדמן, כי תלמידי התיכון יטלו חלק בשמירה, לא הרגיעה את המערכת. התנדבות ל"משמר האזרחי" אינה דומה לחובה המוטלת על התלמידים לאבטח מוסדות חינוך, טענו ההורים.

המשטרה קיבלה תוספת תקציב של 60 מיליון שקל למימוש תוכנית האבטחה. עתה היא עדיין בשלבי הגיוס של 324 שוטרים חדשים. דרישות המשטרה גבוהות וההכשרה ארוכה. נרכשו 108 ניידות חדשות, ולטענת המשטרה, הן מוכנות לפעילות מבצעית. חלק מהשוטרים שנועדו לאייש את הניידות עדיין לא גויס. אלה שגויסו יסיימו את הכשרתם רק בעוד חודשיים בערך. הניידות יאוישו בתחילת שנת הלימודים בעיקר בידי שוטרים ותיקים, שהועברו זה מכבר מתפקידי שטח לתפקידים אחרים – בעיקר בעבודת מטה משרדית.

במשטרה טוענים כי תוכנית האבטחה היא ברמה סבירה, וכי נרכשו אמצעי מיגון המותקנים במקומות שונים. הם לא מוכנים לפרט, מסיבות מובנות, את שיטות הפעולה. למרות עמדת המשטרה בעבר, כי תוכל לבסס את האבטחה על כוחותיה, יש יסוד לחשש כי חלק מהנטל יפול בסופו של דבר על מנהלי בתי הספר. במשטרה, אגב, לא מתנגדים למערכת מקבילה של שמירה צמודה.

למשטרה הועברו תקציבים בסך 50 מיליון שקל מקופת האוצר למימון 900 מאבטחים בבתי ספר באיזורי קו התפר וי"ש. המשטרה טענה בעבר, כי חברות השמירה הפרטיות העסיקו שומרים לא מיומנים, שאין להם סמכות לפעול במקרים של אירוע. באיזורים "פחות רגישים" בכל הארץ, (כמו תל־אביב ורמת־גן, למשל) יסתפקו בכ־1,300 שומרים, שיעמדו בפתח בתי הספר היסודיים בלבד. למעשה, מספר השומרים קטן ממספר מוסדות החינוך. במשטרה טוענים כי זמן הגעה הפעולה שלה יתקצר. על כך חלוקות הדיעות. זמן ההגעה כיום הוא בין 8 ל־20 דקות והוא יכול להיות קריטי במקרה של חדירה לתחום בית הספר.

כידוע, המשטרה אינה מגייסת או מפעילה שומרים אזרחיים. היא מוכנה לעזור רק בהנחיות מקצועיות. בשנה שעברה, המאבטחים הועסקו והוכשרו על ידי משרד החינוך ובאחריותו. חלק מהמימון, בשיעור של 18 אחוז, הגיע ממרכז השלטון המקומי. ההנחיות לשומרים יוצאות גם הפעם מלשכת קצין הביטחון של משרד החינוך. במשרד החינוך טוענים, כי הם אינם עוסקים יותר באבטחת מוסדות חינוך וכי הכול באחריות המשטרה. אם כך, מי אמור לשלם את משכורתם של 1,300 השומרים שאמורים להתייצב בראשית בספטמבר בשערי בתי הספר?

עלות השמירה האזרחית בבתי הספר היסודיים מוערכת בכ־36 מיליון ש"ח, ו־60 אחוז ממנה אמורים להיות ממומנים על ידי מרכז השלטון המקומי. בהסדר הקודם עם המשטרה מימנה הרשות המקומית כ־18 אחוז מהעלות. אי ההבהרות בנושא התשלום הביאה לכך, שב־40 אחוז מהמועצות המקומיות לא יהיו שירותי שמירה בתחילת השנה. אם בכל זאת יצליחו לגייס שומרים בימים הקרובים, הם ישמרו ללא נשק.

ידמי אולמרט, יו"ר מרכז השלטון המקומי טוען, כי פנה לרשויות המקומיות ודרש כי ישכרו שירותי שמירה למרות שלא ברור מי ישלם עליהם. "קודם שיהיה שומר בכל בית ספר יסודי. לא נשאיר ילד ללא שמירה", אמר. הבעיה היא, שיש קושי בגיוס שומרים. הנחיות המשטרה שונו, והשומרים האזרחיים לא נדרשים להיות בוגרי קורס פיקודי כבעבר. בשל הדרישות הנמוכות, הופחת שכרם. בשל כך מתקשות חברות השמירה לגייס כוח אדם.

בנוסף לעניין השומרים, יש גם קשיים בהתקנת אמצעי המיגון בבתי הספר. ברבים מבתי הספר עדיין לא החלו להתקינם. המשטרה טוענת, כי לא התחייבה להשלים את התקנתם עד תחילת שנת הלימודים.

שאלתי את תנ"ץ שאול אילון, עוזר ראש אגף מבצעים במשטרה, מתי תושלם התקנת אמצעי המיגון. אילון: "העבודה עוד רבה. אם היו מתחילים לפני שלוש־ארבע שנים היה טוב. אנחנו מזרזים את התהליך". עלות ערכת מיגון מוערכת בכ־160 אלף שקל וכוללת שער כניסה ומנעול חשמלי, אינטרקום, טלוויזיה במעגל סגור, מערכת כריזה ולחצני מצוקה. סגן השר מיכה גולדמן סבור, כי ניתן גם להסתפק בגדרות ושערים בלבד.

עד היום לא ברור למנהלי בתי הספר מה יהיו סידורי האבטחה בתחילת השנה. "הכול כתוב בחוזר המנכ"ל", אומר דובר משרד החינוך, יהושע עמישב. אלא שההנחיות בחוזר המנכ"ל הן כלליות מאוד. למשל, לא ברור אם השער צריך להיות נעול בבתי ספר ללא שמירה, ואם כן, מהן ההנחיות במקרה אסון.

סגן השר מיכה גולדמן אמר בתגובה ל"דבר", כי יפנה לשחל שיוציא הנחיות ברורות עוד לפני תחילת שנת הלימודים. וכך, מספר ימים לפני תחילת הלימודים רב הנסתר על הנגלה בכל הקשור לסידורי האבטחה. אם הנושא לא יוסדר עד יום שישי השבוע, עלולים ארגוני ההורים והמורים להשבית את בתי הספר.

יש דינוזאור בחצר שלי

זו רק אחד ממאות הפניות שמגיעות מדי יום למוזיאון הסמיתסוניאן בוושינגטון. אין שאלות רעות – אומרים במחלקת התגובות במוזיאון ומשתדלים לסייע. בקרוב הספר

ג'ודה מאיירס, וושינגטון

(אי.פי.) "יש דינוזאור בחצר האחורית שלי", טענה אשה אחת שהתקשרה למוזיאון הסמיתסוניאן בוושינגטון, ותהתה אם מדענים יוכלו לבוא ולחשוף את היצור. יש גם כאלה שמתקשרים לשאול אם החומה הסינית מוצגת במוזיאון ואולי התנ"ך המקורי נמצא שם. "אתם יודעים, עשרת הדיברות, לוחות הברית, משהו".

חלק ממאות השיחות שהמוזיאון המכובד לאמנות ומדע מקבל מדי יום קשורות לאדם הקדמון, למשל – איך נקרא ממציא הגלגל? יש גם שאלות מעידן החלל – מתי אפשר לראות צלחת מעופפת ממריאה?

"הם חייבים להניח שהכול נמצא כאן ושאנחנו יכולים לענות על כל שאלה", אומרת קורדיליה בנדיקט, שמפקחת על שירותי הטלפון של המוזיאון בעשור האחרון. "אנחנו מטפלים בכל שיחה ברצינות. אנשים לא אוהבים שצוחקים עליהם".

חוץ מהמורים, התקשרו למוזיאון גם תחקירנים של האנציקלופדיה בריטניקה (לשאול על ההיסטוריה של סכין הגילוח) ותחקירנים מהשעשועון האמריקאי ג'פרדי, שלעתים קרובות סותמים את הקווים בחפשם חומרים למשחק.

בנדיקט וכארבעים מתנדבים עונים בעיקר על שאלות צפויות: איך מגיעים למוזיאון? האם יש תחנה קרובה של המטרו? השאלות המפורסמות יותר מועברות למחלקות אחרות. "אנחנו לא רוצים לגרום לאנשים להיראות טפשים. כמה מהשאלות האלה מיותרות לחלוטין, אבל אף שאלה איננה שאלה רעה", אומרת ראש מחלקת המידע. בדרך כלל יש לה תשובות ענייניות או תשובות מהמותן. אם היא לא מסוגלת לענות, היא יודעת מי כן יכול. "אני חושבת שענינו לשאלה מי המציא את הגלגל. אין דרך לברר זאת, אבל תגובתי היתה – איך אתה יודע שזה היה גבר?".

הנה כמה שאלות נוספות לדוגמה:

האם מטוס קטן יכול לנחות בכיכר הציבורית שמול המוזיאון בוושינגטון? השואל היה בטוח שהתשובה חיובית, משום "שכל האווירונים במחלקת התעופה היו צריכים להגיע מאיפה שהוא".

איפה ארון הברית? (נסה לשאול את אינדיאנה ג'ונס); האם הסמיתסוניאן מציג אווירונים שהשתתפו במלחמת האזרחים האמריקאית? (האווירון הראשון המריא בשנת 1903, 38 שנה לאחר שהסתיימה מלחמת האזרחים); האם המוזיאון מוכר את ספינת החלל אנטרפרייז מהסידרה הפופולארית "מסע בין כוכבים"? השואלת היתה מעוניינת בספינה רק אם המשגר מתפקד. האם המוזיאון יכול לקשר אותי עם מדריך לריקוד ההולה? "האמת היא שאיתרתי לה מורה, יש לנו מומחה לתרבות הוואי, הוא הכיר מישהו"; איך אומרים "אני חושב עליך" בשפה האינדיאנית אפאצ'י? האם תוכלו לשלוח לי את כל המידע על האבולוציה האנושית, כולל חומר סודי? האם אפשר לתרום לכם אוסף של צ'יפסים שרופים לאנשים מפורסמים? – וכן הלאה.

בנדיקט שומרת את הפניות, שלוש־ארבע ביום, באוגדן מיוחד. יכול להיות שהמוזיאון יוציא ספר עם 150 הפניות המעניינות ביותר לציון יובל ה־150 שלו. בנדיקט חשבה לקרוא לספר "יש דינוזאור בחצר שלי". אגב, באמת היה דינוזאור קבור בתעלה מאחורי ביתה של המתקשרת. בנדיקט: "היא צדקה. הפנינו אותה, לדעתי, למחלקת הזוחלים".

היה "דינוזאור"?

هكذا من الاصل

טרור בספרד

מלך על הכוונת

יהודה צור

נסיונה של המחתרת הבאסקית להתנקש במלך ספרד, שסוכל באיבו, מעורר מחדש את הוויכוח על הדרך היעילה להתמודדות איתה

לפני שבועיים כמעט הצטרף מלך ספרד, חואן קרלוס, לרשימה המתארכת של קורבנות המחתרת הבאסקית, אטה, הלוחמת לעצמאות חבל הבאסקים. המזימה סוכלה בעיקר הודות לפעולתם המהירה של שירותי הביטחון הספרדים, בשיתוף פעולה נדיר למדי עם אלה הצרפתים. המתנקשים נעצרו 48 שעות לפני מועד הפיגוע המתוכנן.

נסיון ההתנקשות במלך ספרד נועד להעלות את בדרגה את הפעילות הטרוריסטית של המחתרת. זו פעם ראשונה מאז החלה המחתרת לפעול לפני 27 שנה, שניתן פרסום לכוונתה לפגוע במלך, הנחשב לאהוד ביותר בין מנהיגי ספרד.

בספרד סבורים שההתנקשות נועדה ללחוץ על ממשלתה לפתוח בהליכי הידברות ומשא ומתן עם המחתרת. זאת לאחר ששר הפנים הספרדי, חואן בלוך, הבהיר עם מינויו על מה שמכונה היום "דוקטרינה בלוך", שתמציתה: לא מנהלים משא ומתן עם המחתרת הבאסקית עד שתחדל מפעילות הטרור.

מלך ספרד היה זה מכבר למטרה מספר אחת של המחתרת הבסקית. כך עולה ממסמכים שהוחרמו החודש, בעקבות סיכול נסיון הפיגוע. לפני חודש ניסו אנשי אטה לפוצץ מכונית תופת סמוך למכוניתו המשוריינת של ראש האופוזיציה הספרדית, חוסה אסנאר. הפיצוץ התרחש שניה אחת אחרי שמכוניתו של אסנאר חלפה.

עתה טוענים בספרד כי נסיון הפיגוע במלך מעיד על שינוי אסטרטגי מצד האטה, המבקשת לאלץ בדרך זאת את הממשלה לנהל איתה משא ומתן.

בקווים כלליים, זאת התוכנית שנקט ה איי.אר.איי כשניסה להתנקש בחייה של ראש ממשלת בריטניה אז, מרגרט תאצ'ר, בעת כינוס המפלגה השמרנית בברייטון.

באטה מעריכים כי עידן הסוציאליסטים בספרד תם למעשה, עם השחיקה בתדמית הממשלה והעומד בראשה, פליפה גונזלס. משום כך החליטו להתנקש דווקא בחייו של ראש אופוזיציה, בהנחה שמפלגתו העממית היא שתרכיב את הממשלה הבאה.

ראשי שירותי הביטחון הספרדים מוזהרים מפני פיגועים נוספים. הפגיעה בבשרה של המחתרת עשויה, להערכתם, דווקא להגביר את שאיפתה להוכיח את כוחה.

בראש נסיון ההתנקשות עמד חואן וידל (53), ממייסדי אטה. עתה מתברר כי ניסה לעשות זאת פעמיים בעבר. כדי למנוע הדלפות תכנן הפעם וידל את הפעולה עם שני בניו ורעייתו והסתייע רק בקבוצה קטנה של אנשי מחתרת.

מאז היווסדה של המחתרת ב־1968 רצחו אנשי אטה כ־850 בני אדם – שוטרים, חיילים (בהם עשרות קצינים ו־23 גנרלים), פוליטיקאים, עיתונאים, אנשי עסקים ומאות אזרחים סתם ששהו במקום הפיגוע. ב־13 השנים האחרונות התפוצצו בספרד 100 מכוניות תופת ומאות מטעני חומר נפץ. במשרד הפנים הספרדי מעריכים כי אנשי חבלה של כוחות הביטחון ניטרלו מבעוד מועד עוד אלפי מטענים.

היום מופיעה ספרד בראש המדינות הסובלות מהטרור, לצד אירלנד ולפני לבנון.

מאז חשיפת נסיון הפיגוע מתנהל בעיתונות הספרדית ויכוח על התגובה ההולמת. רוב הכותבים סבורים שיש לפעול לחיסול המחתרת.

השאלה היא כיצד לעשות זאת. במאמר המערכת של השבועון "קמביו" נכתב: "עד היום ניסינו לחסל את הטרוריסטים בכוח – משטרה, צבא, משמר אזרחי. עכשיו אומרים שאסור לדבר איתם. נותרה רק הדרך הישנה של כוח ודיכוי אכזרי. אולם כולנו יודעים שאת זה כבר ניסינו, בלי הצלחה. לכן יש למצוא דרכים אחרות".

פוליטיקאים מהאופוזיציה נאלצו להודות שגם תחת שלטונם פעלה המחתרת בעוצמה ובנחישות וכי עקומת הטרור הקורבנות לא השתנתה. מאז, ב־13 השנים האחרונות, מצליחים כוחות הביטחון מדי פעם להשתלט על חוליות טרור וממהרים להכריז שהנחיתו מכת מוות על המחתרת, עד שמגיע פיגוע נוסף.

כדי לשמור על אהדת תומכיה הבאסקים, בהיותה לוחמת על עצמאותו, זקוקה המחתרת להוכיח הישגים – פעולות טרור, שלשם מימונן היא חוטפת אנשי עסקים עשירים וגובה כופר מבני משפחותיהם.

בחבל הבאסקים מתגוררים שני מיליון תושבים, אך בבחירות האחרונות למחוזות זכתה הרשימה המזוהה עם אטה רק ל־15 אחוז מהקולות. סקרי דעת הקהל מראים כי 94 אחוז מקרב הבאסקים מתנגדים לטרור ופחות משליש רוצים בעצמאות החבל.

כל זה לא מרתיע את המחתרת. בתקשורת הספרדית וגם בקרב הפוליטיקאים משוכנעים שהיא תמשיך להיאבק, גם אם יהיו לה רק כמה מאות תומכים.

בספרד, אגב – כמו באנגליה ובצרפת – איש באופוזיציה אינו מעלה בדעתו להאשים את הממשלה בטרור. זה נתפס כתופעה שאין דרך למגר אותה באופן מוחלט.

חואן קרלוס ורעייתו סופיה. "אטה" מנסים לעלות כיתה

לקח הנביאים

וזרים עבור יעברו בה

עמוס מוקדי

שאלת ירושלים צריכה להיבחן באמות מידה מוסריות אוניברסליות ולא לפי מידת קדושתה לעם כלשהו או הוותק שלו בעיר. אחרת אנחנו נדונים למלחמת חורמה נצחית

נושא ירושלים הוא חמקמק, כשם שהוא מכאיב. מכל עבר נזרקות אמירות, מהן בוטות ומהן מרומזות. אלה בינינו המעזים להביע דעתם, שהעיר המאוחדת יכולה ליהפך למרכז מדיני לשתי מדינות, נידונים ברותחין. אומר מיד, כי דעתי היא, שאין שאלת המפתח טמונה בשליטה בעיר כלשהי: הדגש חייב להיות על ערכי יסוד מוסריים כלליים.

הרב שמואל אבידור הכהן, בהשיבו לשאלה במדור תגובות בעיתון "הארץ", הביע את דעתו – הציטוט הוא מן הזכרון – שלפי ההלכה, הטעם היחיד שיכול להיות ליהודי להחזיק בהר הבית הוא לתת לכל אדם לעבוד בו לפי אמונתו. לכל אדם.

ההיסטוריה היא שקבעה, כי ירושלים תקדש לשלוש האמונות המונותיאיסטיות הגדולות, ודם רב נשפך בשל כך. האמירה כי לנו, היהודים, היא קדושה יותר מאשר לאחרים אין בה כדי לספק את המבקשים לרדת לעומקה של הבעיה. אין אפשרות לקבוע מידה לקדושה. כי מה יכריע? הזמן שהיינו בה? מי היה בה ראשון? ממתי מתחילים למדוד, ואיך עושים את זה?

האם הדיעה הנפוצה שליהודים זכויות יתר בעיר מפני שהיא המרכז היחיד שלנו צריכה להכריע? ודאי שלא. כי מה עשינו כאשר היתה העיר בשליטתנו? הרי מקובל דווקא על הקיצונים בקרב אבירי הלוחמים על יהדותה של העיר שבחטאינו נחרבה ירושלים.

בין כך ובין כך, אין הדיון יכול להיות על משך היותנו בה או על קדימות, אלא על טיבו של השלטון – דבר שיכול להיבדק רק באמת מידה מוסרית אובייקטיבית.

טיבן של אמונות שאין האוחזים בהן נוטים לאמץ לעצמם אמת מידה כזאת. משחר ההיסטוריה, רוב המאמינים סבורים כי מי שהולך איתם צודק והכופר בדתם פסול מלהיות צד בוויכוח. אך ראו זה פלא, כאשר אנשים כיוסף לפיד, אריאל שרון ואחרים מסכימים לדעתם של פרנסי הדת, הם נעשים לפתע יהודים כשרים: אך כאשר חילוני כמוני מתנגד לדיעותיהם הפוליטיות – אני נמצא פסול לוויכוח.

הטון של המטיפים הלאומיים שלנו אינו מבקש או מעודד דיאלוג. יש בדבריהם יותר מקמצוץ של להט משיחי, אירציונלי, עטוף ציטוטים מכתבי הקודש, אם בהקשר כלשהו ואם מחוץ לכל הקשר. ככל שנהפך בטיעוניהם, תמיד תעלה ותבצבץ ה"דיעה", שכל דאלים גבר. למעשה ולהלכה, הדבר שהם דורשים הוא שלטון ארצי "שלנו", שהרי "על הערבים אי אפשר לסמוך". אך על מה מסתמכת דרישתם? קשה לדעת בדיוק: משהו הנובע מתפישה שנצח ישראל עליון לכל ערך אחר.

האם אפשר להתווכח עם טיעונים כאלה? האם יש מכנה משותף כלשהו, שיכול לעמוד מעל לאמונה הדתית או השייכות האתנית של אדם או קבוצה אנושית כלשהי? ההיסטוריה מוכיחה שהדבר אפשרי, ואחד מכינוייו הוא "קונצנזוס לאומי" – כזה הקיים באנגליה, בלגיה, שוויץ – אשר לרוב הושג אחרי מאות שנים של מלחמות עקובות מדם.

אך אנו בנים לעם עתיק. הסתכלות בעברנו הרחוק יכולה לגלות ויכוחים עמוקים ומרים, שבהם לא הכריעה דווקא דתיותו של אדם. השאלה היא, האם יש בכוחנו לאזור אומץ, להסתכל באמת, וכך להחכים ולקצר את הדרך אל השלום הנכסף.

הנה כמה דוגמאות: מיכה הנביא לא היה פחות דתי מכוהני ירושלים. הוויכוח בינו לבינם לא היה על מידת היהדות אלא על מהות המוסר והצדק בתפישתם. מיכה, כזכור, טען כנגד "הנביאים המתעים את עמי, הנושכים בשיניהם וקראו שלום. ואשר לא יתן על פיהם וקידשו עליו מלחמה... על ה' ישענו לאמור, הלוא ה' בקירבנו – לא תבוא עלינו רעה: לכן בגללכם ציון שדה תיחרש, ירושלים עיין תהיה והר־הבית לבמות יער".

כעבור 100 שנה, באחד המקומות המפליאים בתנ"ך שבהם מתועד ויכוח מעין זה, התנכלו לחיי ירמיהו הנביא, שניבא גם הוא על חורבן ירושלים. ובאו הזקנים, ציטטו את דברי מיכה, והצילו את חייו.

הוויכוח בין הטוענים ליהדות כערך עליון לבין המעלים על נס ערכים מוסריים אוניברסליים נמשך תמיד. 2000 שנה חלפו, וברוך שפינוזה הרחיב את הדיעה: יותר משהוחרם על כפירתו ביהדותו, נודה על כך שכפר בסמכותו של כל ממסד דתי.

יואל ועמיתיו ניבאו לאמור "והיתה ירושלים קדש וזרים לא יעברו בה עוד". משנתו של עמוס שונה היתה לחלוטין – מקבילה אף זהה לדעתו של אבידור הכהן, הנזכרת לעיל, ואולי הבסיס לחדושיו של שפינוזה. הרועה מתקוע לא טען לשלטון ארצי או לאומי, אלא לעליונותם של ערכי המוסר. אילו נשאל היום, היה אומר, ללא ספק, שכל עוד מנודים בני האדם בערכי מוסר, אין הבדל אם הם כושים, ארמים, פלשתים או בני ישראל.

נדמה שהיום כולם מבינים כי מדינה פלסטינית קום תקום. השאלה, יש המוסיפים בדאגה, מה יהיה על ירושלים. היא הרי אינה יכולה להיות בירתן של שתי המדינות גם יחד.

מדוע? היתכן בכלל לתאר שלום אמת כל עוד ירושלים אינה מרכזם המדיני של שני העמים? היתכן מצב, שבו "כל הגויים" ינהרו אליה, כחזון אחרית הימים של ישעיהו הנביא, יכתתו חרבותם לאתים ולא ילמדו עוד מלחמה – כאשר עם שלום ומדינתו, פלסטין, הרואים בירושלים את מרכזם המדיני, יושבים לשעריה, אך אין להם כל חזקה עליה?

ההחלטות המדיניות נקבעות כיום לפי שיקולים שונים, שהדתי אינו המרכזי שבהם. אלה בינינו הגורסים כי "על ירושלים אין מה לדון" אומרים למעשה, שבשל עוצמתנו לא נדון עליה עם איש. אבל פירושו של דבר הוא, שכאשר ניחלש – וכבר הוכח, שנצח ישראל אינו מבטיח, תמיד, עוצמה צבאית – אוי לא יהיה איש מוכן לדון עוד עמנו. ואז, לנצח תאכל חרב, עד הסוף המר.

חייבים לדון עם "הצד השני" – דתי, חילוני, יהודי, ערבי – שאם לא כך נעשה, לא נהיה שונים מהפוסלים מראש את זולתם.

האלטרנטיבה היחידה למלחמת חורמה נצחית היא בדיאלוג מתמשך, המסתמך על ערכי מוסר כלליים. ואלה אינם יכולים, מעצם טבעם, להתבסס על עמדות נוקשות, בלתי משתנות, כשם שאינם יכולים להתבסס על כוח ארצי חולף.

הכותב הוא סופר ואיש תיאטרון

תחיית השדים

האו"ם נגד סרביה

נסים נסים

הנאצים, שפעלו לקרוע את יוגוסלביה ולהמליך את האוסטשים בקרואטיה זרעו את זרע הפורענות. האו"ם ומדינות המערב, ביחסם למדינות יוגוסלביה לשעבר, ממשיכים את התהליך הזה

ראשיתם של המאורעות הנוכחים ביוגוסלביה במדיניות הנאצית במלחמת העולם השניה לקרוע את יוגוסלביה, להמליך על קרואטיה את האוסטשים, הנאצים הקרואטים, להשליט אותם על הסרבים בקראינה, בסלבוניה ובבוסניה וללבות שנאה בין עמי יוגוסלביה ובין בני הדתות השונות בה.

בברכת גרמניה "האחות" הוליכה קרואטיה להגשים את המדיניות הזאת – להינתק מיוגוסלביה, ולהשתלט על כמיליון סרבים, שרובם בנים או נכדים לקורבנות האוסטאשים. האו"ם, שהכיר בשלטון הקרואטי, זרע את זרע הפורענות.

זרע זה לא נשאר בודד. לפי מסורת המדיניות הגרמנית בבלקנים, גייסו הקרואטים את המיעוט המוסלמי בבוסניה לפתוח חזית שניה נגד הסרבים. לאו"ם היתה עדיין אפשרות למנוע הידרדרות נוספת, אולם מדינות האיחוד האירופי נגררו כצפוי אחרי גרמניה, מדינות איסלאמיות אחרי איראן וגם ארצות־הברית השליכה חכתה לדוג במים העכורים.

האו"ם הכיר בשלטון המוסלמי על בוסניה, הוציא מהבקבוק את השדים הרדומים של שנאה דתית־עדתית, ובמקום למנוע מלחמה – ליבה אותה.

מוסדות האו"ם שימשו מכשירי תעמולה אנטי סרבית, כפי ששימשו מכשירי תעמולה נגד ישראל בימי קורט ולדהיים. האו"ם הטיל סגר על סרביה ויזם מלחמה כלכלית נגדה, כפה ניתוק מוחלט מהסרבים בבוסניה, בקראינה ובסלובניה. כאשר הסרבים גברו על אויביהם, הפציצו אותם מטוסי נאט"ו הפצצות מסיביות, בשם שמירת השלום.

האו"ם דאג שהמלחמה תימשך ארבע שנים, עד שגרמניה וארצות־הברית השלימו את חימוש הצבא הקרואטי ואימונו עד כדי היכולת לנקות את קראינה ואת סלובניה מתושביהן הסרבים.

יש לדעת דבר או שניים על הגורמים הפועלים בשטח. ראשון הוא נשיא קרואטיה, פרניה טוג'מן. זה הוציא ספר ב־1989, שבו הטיל ספק בהיקף השואה. בין היתר טען טוג'מן שיאסנובץ היה מחנה עבודה וכי מנהלי עבודה יהודים רדו באסירים אחרים וחיסלו צוענים וסרבים. אמנם בהמשך הוא שלח מכתב הבהרה כביכול בעניין הספר לארגון בני־ברית, אך הוא לא חזר בו מטענותיו רק הודיע כי החליט להשמיט את החלקים "השנויים במחלוקת" במהדורה האנגלית.

גם עליה איזטבגוביץ', נשיא המוסלמים בבוסניה, חיבר בשנות ה־70 את "ההצהרה האיסלאמית", שבה הכריז: "לא יתכן שלום ודו קיום בין האמונה האיסלאמית לבין מוסדות פוליטיים וחברתיים שאינם מוסלמיים... הקוראן הוא העוק העליון... ירושלים אינה רק בעייתם של הפלסטינים, אפילו לא של הערבים בלבד. זו בעייתם של העמים המוסלמים כולם... אם היהודים ימשיכו בדרך זו של גאוותנות, נותר רק פתרון אחד לתנועה האיסלאמית ולמוסלמים בעולם כולו – להמשיך במלחמה יום יום ושנה ושנה, עד שהם ייאלצו להחזיר כל סנטימטר מהאדמה הכבושה... כל מקח וממכר או פשרה העלולה לסכן את הזכויות הבסיסיות של אחינו בפלסטין, הם בגידה".

ייתכן שמאז פרסום ההצהרה שינה איזטבגוביץ' את עמדותיו, אך קשריו עם איראן במלחמתו נגד ה"כופרים" אומרת דרשני.

קשה שלא להגיב על השימוש שעושים בטלוויזיה ובאמצעים אחרים להשניא את הסרבים.

ב"מבט", למשל, שבים ומדווחים שהמוסלמים הם רוב בבוסניה. זה לא נכון. מעולם לא היה שם רוב מוסלמי. עד מלחמת העולם השניה היו הסרבים המיעוט הגדול – 40 אחוז, והמוסלמים – כ־35 אחוז. בטיהור האתני שבוצע במלחמה ירד מספר הסרבים ל־35 אחוז מהאוכלוסיה.

בבחירות אחרונות קיבלו המוסלמים 36 אחוז, הקרואטים – 18 אחוז, הסרבים של קרדג'יץ' – 30 אחוז. יתר 16 האחוזים התחלקו בין הרשימות של מרקוביץ' הסרבי והקומוניסטים הרפורמיסטים, שגם בהן לא מעט סרבים.

בסיקור ביקורו של השר יוסי שריד במוסטאר דווח כי הסרבים הם שהרסו את הגשר העתיק המחבר בין שני חלקי העיר. האמת היא שהסרבים כלל לא לקחו חלק בקרבות במוסטאר ובסביבתה: הקרואטים, הם שהרסו את הגשר.

לא זכינו גם לדי מידע על גירוש סרבים, מלבד ידיעות שמסתננות פה ושם לעיתונות.

כך גם ביחס למחוז ביהאץ' המוסלמי. מנהיגי המחוז הזה כרתו ברית עם שכניהם הסרבים והקרואטים. בכך הצליחו למנוע סבל מהתושבים, עד לסתיו אשתקד. אז נפגשו שרי החוץ של קרואטיה ושל בוסניה עם שר החוץ האיראני. שבועיים לאחר מכן תקף הקורפוס החמישי של איזטבגוביץ' את המובלעת וגירש ממנה כ־20 אלף מוסלמים. בטלוויזיה הישראלית לא דווח כלל על הקשר האיראני.

זאת ועוד, ועדת מומחים מטעם מועצת אירופה חקרה במשך שבוע את הנעשה בבוסניה ודיווחה כי "על פי הערכה מוסמכת, לפחות 2.6 מיליון מוסלמים פונו מבתיהם עד נובמבר 1992". אלא שמספר המוסלמים בבוסניה קטן מ־1.8 מיליון, ורובם דווקא נשארו בבתיהם.

מספרים לנו גם על "כ־70 מחנות ריכוז ועינויים, ויש אומרים מחנות השמדה, שהקימו הסרבים". כל זאת על סמך צילום של שבויים רזים, בודדים בין מאות שבויים בוסנים שמצבם סביר בהחלט.

אויבי הסרבים, כולל דוברי האו"ם, מייחסים לסרבים רצח עם ופשעי מלחמה אחרים. אולם מפקדי כוחות האו"ם בשטח, אלה שאינם פוליטיקאים, לא אישרו את האשמה הזאת. במרס 1993 הכריז הגנרל מוריון, כי אחד מגורמי ההתקפה הסרבית קשור בגילוי קברים המוניים של סרבים בעיירה קרמיצה, שהוחזקה במשך כעשרה חודשים בידי המוסלמים. מוריון הוסיף שלא מצא שום הוכחה לטבח מוסלמים בידי הסרבים בביקורו בצ'רסקה. לעומת זאת, באוקטובר 1993 הציג האו"ם עדויות על טבח שביצעו חיילים קרואטים בכפר המוסלמי סטופני דול.

אינני מבין את אותם יהודים הנושאים את שם השואה לשווא, אפילו כאשר "אינם רוצים להשוות" אבל משווים את הרצח הטוטלי של בני עמנו למצב הפליטים הבוסנים. מעשי הסרבים הגרועים ביותר ילבינו כשלג לעומת פשעי הנאצים וגרורותיהם.

אגב, האם לא הבחין איש בחיילים הקרואטים, שנראו בטלוויזיה אחרי שכבשו את תותחיהם לעבר קנין, נעמדים דום ומצדיעים במועל יד?

בוקר טוב גרוזיה

עדיין קריטי אך יציב

לורנס שימס, אי.פי (טביליסי)

רחובה הראשי של טביליסי, שהפשע והפחד שלטו בו בשנים האחרונות, מתחיל להתאושש. ובדרך להפרטה ההמונית במדינה מתמלאים הרחובות קבצנים

תחת שלטון הקומוניסטים היה רוסטוולי פרוספקט, רחובה הראשי של טביליסי, סמל לסגנון החיים הנוח והקל של גרוזיה, יחסית לעליבותם של החיים הסובייטיים.

חוגגים למיניהם וזוגות אוהבים טיילו בלילות לאורך השדרה הרחבה, נכנסים לבתי הקפה שהציעו משקאות מתוצרת מקומית. הגרוזינים נודעו בהכנסת האורחים החמה שלהם וכאמנים, בעיקר הרקדניות, שיצאו מקרבם.

כל זה השתנה במהלך שתי שנות העצמאות הראשונות, מאז 1991. הארץ ההררית נהפכה לזירה של מלחמות אזרחים וסכסוכים אתניים ונדרשה אלפי פליטים. השימוש בסמים קשים והפשע האלים פרחו.

מהלך הדחתו של הנשיא הנבחר זביאד גמסחורדיה בידי קבוצה חמושה ב־1991 הותיר את רוסטוולי פרוספקט הרוס ועשן.

אך כעת מתייצב המצב. הפשע ברחובות פחת. אווירה של אופטימיות החליפה את הפחד ואי הוודאות, ורוסטוולי מתחיל להתאושש ולהתעורר לחיים.

"החיים כאן בשנים האחרונות היו גיהנום", אומר גיאה, מהנדס בן 37 שנהפך לאיש עסקים, בעת טיול ערבית עם בתו בת החמש, טמונה. "יש עדיין קשיים. אבל לפחות אנחנו לא חיים יותר בפחד. עכשיו יש לנו תקווה".

הפשע בעיר, שגבר בעקבות ההתמוטטות הכלכלית ופריחתן של קבוצות חמושות ושל המסחר בנשק, פשה במידה כזו ששום בעל עסק לא העז עוד להישאר פתוח אחרי השקיעה.

תושבי העיר הלכו לישון מדי לילה לקול יריות בלתי צפויות שלא ידעו מה מקורן. גברים חמושים ברובי קלצ'ניקוב ומטולי רימונים שוטטו בחופשיות ברחובות.

עכשיו רוחשים בתי הקפה ברוסטוולי פעילות 24 שעות ביממה. עסקים חדשים מכל הסוגים נפתחים כמעט מדי יום. הודות למאבקה של הממשלה בהחזקת הנשק, חלפו גם לילות הירי.

כלכלתה של גרוזיה רחוקה עדיין מיציבות. ההכנסה הממוצעת שם נמצאת בתחתית הסולם של מדינות חבר העמים. החשש מפני פשע מאורגן עדיין מונע את התפתחותם של עסקים גדולים. אבל יש תקווה.

המדינה לא ידעה מלחמה מאז 1993. שני סכסוכים בדלניים בצפון ובמערב, שהותירו יותר מ־200 אלף פליטים, לא נפתרו אמנם, אך הקרבות פסקו.

השלבים הראשונים בתוכנית רפורמה כלכלית שאפתנית שהכריזה עליה ממשלתו של אדוארד שוורדנדזה תחת פיקוח קרן המטבע הבינלאומית והבנק העולמי, סייעה במיגור ההיפר־אינפלציה. האינפלציה בגרוזיה עמדה על 7,500 אחוז ב־1994, ועכשיו היא עומדת על אחוז בחודש.

יחידת המטבע הזמנית של גרוזיה נסחרת כעת בשער של 1.3 מיליון לדולר, אבל זה פחות מחמישה מיליון כפי שהיה בשנה שעברה. שער החליפין לא השתנה מאז ראשית השנה. השטרות הבנקאיים, שנחשבו חסרי ערך, יציבים עכשיו יותר מהדולר.

הממשלה הגיעה להסכם עם קרן המטבע הבינלאומית על מימון לשם ייצוב המטבע, ו־40 מיליון דולר כבר הועברו אליה. מדיניות האשראי הוסנה, ומטבע חלופי – הלארי – ייכנס לשימוש בהמשך השנה.

"מי שלא היה כאן לפני שנה לא יכול להבחין בעוצמת השינוי. אבל עבורנו זה הבדל של שמים וארץ", אומר טמור בזיליה, סגן ראש הממשלה, הנחשב בר סמכא בנושא הרפורמות הכלכליות.

"לפני שנה לא היה איש ברחובות אחרי חמש או שש בערב. יש לנו הרבה עבודה לבצע. אבל המאבק התחיל", הוא מוסיף.

בזיליה וצוות הכלכלנים שלו זוכים לשבחים תכופים מקרן המטבע הבינלאומית ופקידי הבנק העולמי.

"גרוזיה התחילה את הרפורמות בשלב מאוחר, אבל הממשלה פעלה לאפשר לגרוזיני הממוצע למצות את כושר הייצור שלו", אומרת אבלין הרפקינג, המנהלת האזורית של הבנק העולמי.

בפועל בוטלו כל הסובסידיות הממשלתיות, והשלבים הראשונים של תהליך הפרטה המונית כבר הוחלו.

"היה לנו קל מאוד למצוא שפה משותפת עם הבנק העולמי וקרן המטבע", אומר בזיליה, המגדיר עצמו כמוניטריסט חמור. "הם עזרו לנו בידע שלהם והעניקו לנו סיוע כספי עצום".

הבנק העולמי השקיע עד כה 75 מיליון דולר בהלוואות לפיתוח, וסך כל הסיוע של קרן המטבע עד היום מגיע ל־170 מיליון.

נותרו עוד תזכורות רבות למה שעוד נותר לעשות.

הפסקות חשמל תכופות עדיין מכות באזורים הכפריים, למרות שמערכות ההידרואלקטריות מקלות על הבעיה במהלך הקיץ.

בצל בניין הפרלמנט שממנו נמלט גמסחורדיה ואשר ניזוק בהפצצה, מתגודדים קבצנים לנדבה.

ילדים בגיל בית־ספר, רבים מהם פליטים גרוזינים שנמלטו מהקרבות בחבל אבחזיה הבדלני, רבים על שאריות של פיצה והמבורגר שהותירו סועדים על שולחנות בית הקפה.

המראה הזה של הקבצנים, בתרבות המשפחתית מאוד של גרוזיה, לא היה עולה על דעתו של איש לפני כמה שנים.

לקראת 1996

מפלגה זה לא מה שהיה

אלי נחמיאס

עם הבחירות הישירות, הפריימריס וההתקרבות בין הליכוד לעבודה צפוי גם שמבנה המפלגות בישראל ישתנה באופן מהותי

המערכת הפוליטית בישראל עוברת סדרה של תהפוכות, ששיאן יבוא לביטוי בבחירות הישירות לראשות הממשלה ב־1996.

בתוך כך דומה שהמפלגה המסורתית הישראלית, כפי שהתגבשה מתקופת היישוב, פושטת צורה ארגונית ותפישתית והופכת ליצור כלאיים אמורפי, שבהמשך ההיסטוריה הפוליטית נדע מה תהיה דמותו הסופית.

הפריימריס שחדרו למערכת, לצד התייצבות האלקטורט והתבגרותו, תורמים את הצורך בקביעת טיפולוגיה חדשה של המפלגה הישראלית הטיפוסית.

ראשית, מסתמנת במערכת הפוליטית התקרבות רעיונית בין שני הגושים הגדולים: העבודה והליכוד. קביעה זו ברורה לחלוטין באשר לתחום החברתי־כלכלי. האם העבודה היא שמאל חברתי, או שאולי יש בה היום כוחות בשופעי עוצמה הדוחפים אותה לכיוון הפרטה, משחק חופשי של כוחות השוק הכלכלי, וכד'.

לעומת זאת פועלים בליכוד כוחות ממתנים בתחום הכלכלי (ובמקביל במדיני) לכיוון סוציאל־דמוקרטיה. דוד לוי, שהוא עצם מעצמותיו של הליכוד, מבטא התפכחות וריאל־פוליטיק.

תוך כדי כך מתקרבים שני הגושים הגדולים לכיוון המרכז הפוליטי.

שנית, התערערה התפישה שהיתה מקובלת מימים ימימה ולפיה המסגרת המפלגתית מקודשת לכל החיים. המציאות הפוליטית העכשווית, הכוללת עריקות, פיצולים והקמת מסגרות פוליטיות חדשות לבקרים, מבשרת על קיצור טווח החיים של המפלגה הישראלית. המסגרות המפלגתיות אינן מקודשות יותר, ובצדק, לנוכח הנזילות של המערכת. ראה דוגמאות: דוד לוי, חיים רמון בהסתדרות, קהלני וחבריו ב"דרך השלישית", גונן שגב ועוד.

שלישית, טווחי החיים הקצרים של המפלגות, לצד הפריימריס, תורמים לכל פינה, גורמים לפרסונליזציה של הפוליטיקה. הפרסונליזציה גורמת להיחלשות טוטלית של המנגנונים הפוליטיים, תוך שינויים דרסטיים בדפוסי הקריירה של הפעילים המפלגתיים.

לא עוד פעיל המפעיל ומופעל על ידי המפלגה במשך עשרות בשנים, עד שהוא מגיע לצמרת הפירמידה. אמור מעתה: המפלגה זקוקה לכוכבים היכולים לספק את הסחורה, היינו: להיבחר ולגרום להצלחת המפלגה כתגובת שרשרת פוליטית.

תוצר מיידי של תהליך זה: המפלגות הופכות למפלגות שלד, על כל ההשלכות של מושג זה.

לסיכום: יש לצפות כי המפלגה הישראלית בשנות ה־2000 תהיה מסגרת לאאידיאולוגית, רופפת מאוד וקוניקטורלית. טווח החיים של המפלגה המודרנית הישראלית יהיה קצר מאוד. לעתים, טווח חיים בין כנסת לכנסת.

תתחזק מגמת הפרסונליזציה של המסגרות, כתוצר לוואי של הפריימריס. יקומו מסגרות פוליטיות חדשות (ומאוד מפתיעות) כיצורי כלאיים בין שמאל וימין קלאסיים. יש לצפות למותן הפוליטי של מפלגות ותיקות, כאשר חלק מהן כבר שבק חיים לכל חי: הליברלים שבליכוד, הל"ע, מפ"ם כמפלגה עצמאית, חד"ש כמפלגה קומוניסטית ועוד.

עם זאת, היות שמדובר בתנועת מטוטלת, הרי כשהמטוטלת תנוע לצד השני, יש לצפות לצמיחתן של מפלגות אידיאולוגיות, שגם תורן יגיע במוקדם או במאוחר.

תיירות ונופש / העורך: דויד פאיאנס

חבילות תיור בקאהיר

סיטונאית התיירות "כרמל" מציעה חבילות תיור בקאהיר לארבעה לילות או לשבעה לילות.

החבילה מבוססת על טיסות "אל על" וניתן לבחור מגוון גדול של בתי מלון בבירה המצרית.

חבילה במלון "פירעה" מדרגה ראשונה, במרכז העיר, לארבעה לילות (כולל טיסה) עולה 299 דולאר. אותה חבילה לשבעה לילות עולה 355 דולאר.

ב"הילטון רעמסס" וב"שרתון" קאהיר עולים ארבעה לילות (כולל טיסה) 380 דולאר ושבעה לילות 495 דולאר.

המחיר אינו כולל מיסי נמל, ביטוחים ויזה למצרים.

חבילות מיוחדות לחגים

מאת מיה בת דויד

חברת "דיזנהויז", מציעה מספר חבילות אטרקטיביות לבילוי חופשה בחוץ לארץ בתקופת החגים:

פאריס – טיסה בתוספת ארבעה לילות, החל מ־598 דולאר לאדם בחדר זוגי במלון בדרגת תיירות טובה. במלונות טובים יותר – ילד עד גיל 12 בחדר ההורים, חינם. היציאה בטיסות הלילה של "אל־על" לפאריס, החזרה בכל טיסות "אל־על" מפאריס. בתוספת של 0 דולאר לכרטיס ניתן לטוס בטיסות יום.

לונדון ופאריס – טיסה בתוספת שמונה לילות החל מ־817 דולאר לאדם בחדר זוגי במלון מדרגת תיירות טובה. היציאה בטיסות הלילה של "אל־על" לפאריס. בחבילה זו ניתן להזמין טיסה פנימית מלונדון לפאריס כלבד בתוספת 59 דולאר.

סופשבוע בלונדון – טיסה בתוספת שלושה לילות החל מ־528 דולאר לאדם בחדר זוגי במלון מדרגת תיירות וכלה ב־618 דולאר לאדם בחדר זוגי במלון "מאונט רויאל" מדרגה ראשונה. במלון ישהה ילד עד גיל 12 חינם בחדר ההורים. היציאה בימי ה' ו' בטיסות לילה של "אל־על". בתוספת של 25 דולאר לכרטיס ניתן לצאת בטיסות יום. תוקף הכרטיס: מינימום שלושה לילות, מקסימום 21 יום.

לונדון, 4 או 6 לילות – מחיר מוזל במיוחד: טיסה והות של ארבעה לילות 568 דולאר לאדם בחדר זוגי במלון בדרגת תיירות. שישה לילות – 649 דולאר. במלונות "קאמברלאנד" ו"מאונט רויאל", בדרגה ראשונה, שהות של ילד עד גיל 12 בחדר ההורים חינם.

לונדון, 4 או 6 לילות – טיסה וארבעה לילות במלון בדרגת תיירות החל מ־611 דולאר לאדם בחדר זוגי. שישה לילות – 679 דולאר. במלונות "קאמברלאנד" ו"מאונט רויאל", בדרגה ראשונה, שהות של ילד עד גיל 12 בחדר ההורים חינם. היציאה בכל יום, למעט יום ג', בטיסות הלילה של "אל־על". ניתן להסב את הטיסה לטיסת יום בתוספת של 25 דולאר לכרטיס. התוקף הכרטיס – 6 עד 21 יום.

פראג ובודפשט – טיסה בתוספת שלושה לילות 639 דולאר לאדם בחדר זוגי במלון מדרגה ראשונה. במלון "הילטון אטריום", בדרגה ראשונה מעולה, תעלה החבילה 727 דולאר. היציאה בטיסות חברת התעופה הצ'כית בימים ב', ה', רו'. לטיסות סוף שבוע תוספת של 15 דולאר לאדם.

פראג ובודפשט – טיסה בתוספת שלושה לילות בפראג ושלושה לילות בבודפשט החל מ־769 דולאר לאדם בחדר זוגי במלון מדרגה ראשונה. במלונות דה לוקס – 910 דולאר לאדם. המחיר כולל כרטיס טיסה קבוצתי במסלול ת"א – פראג – בודפשט – פראג – ת"א.

רומא – טיסה בתוספת ארבעה לילות החל מ־621 דולאר לאדם בחדר זוגי במלון בדרגת תיירות. במלון מדרגה ראשונה מעולה – 779 דולאר לאדם. מועדי יציאה בימי ה' רו' בטיסות "אל־על" לרומא.

כל מחירי החבילות כוללים ארוחת בוקר קונטיננטלית.

טיפים / שירה פאר

לאנטליה בספטמבר

"יוסי טורס" עורכת במהלך חודש ספטמבר מבצע לכל בתי המלון שמשווקים על ידה באנטליה.

במלון "פלקון" (דרגה ראשונה) יעלו שלושה לילות על בסיס חצי פנסיון 225 דולאר לאדם בחדר זוגי, ארבעה לילות 275 דולאר ושבעה לילות 385 דולאר.

במלון "אופו" (דה לוקס) יעלו שלושה לילות חצי פנסיון 295 דולאר לאדם, ארבעה לילות 345 דולאר ושבעה לילות 485 דולאר.

למחיר יש להוסיף 25 דולאר דמי רישום, מיסי נמל, ו־10 דולאר העברות.

טיול עומק לצרפת

החברה הגיאוגרפית נאות הכיכר נענתה לפניית מטיילים רבים שכבר ביקרו בצרפת ומבקשים עתה להעמיק את היכרותם עם הנופים המיוחדים שלה.

הטיול יצא בתאריך 8.10 ויתמקד בעיקר בדרום צרפת, חבל פרובאנס, האלפים הצרפתיים וחבל בורגונדי, אלזס ולוריין שבמזרח צרפת.

הטיול יימשך 16 ימים ומחירו יהיה 2,695 דולאר לאדם בחדר זוגי, כולל טיסות, לינה וארוחות בוקר, בתוספת ארבע ארוחות ערב במהלך הטיול.

סוכות בעיר האורות

חברת "איסתא ליינס" מציעה לצעירים עד גיל 26 ולסטודנטים, בחג הסוכות, טיסת שכר (הלוך ושוב) לפאריס במחיר 429 דולאר בלבד. המבצע מותנה ביציאה ב־6 באוקטובר ובחזרה ב־15 באוקטובר.

כן מציעה החברה ליוצאים לפאריס ב־16 באוקטובר מחיר מבצע לטיסת שכר הלוך ושוב 529 דולאר בלבד. החזרה לארץ – בכל תאריך, על פי בחירת הנוסע.

שיט תענוגות על הנילוס

שיט תענוגות על הנילוס בין התאריכים 1 באוקטובר השנה ועד 30 באפריל 1996, בחבילות של חמישה ימים, או שמונה ימים, מוצע על ידי "דאדי נציגויות" המייצגת את מלונות "פורטה" ו"מרידיאן" בישראל.

שיט על הנילוס נותן הזדמנות ייחודית ויוקרתית לראות את מצרים במבט מן המים וברמה של 5 כוכבים, על סיפון האניה "מרידיאן שאמפוליון".

באנייה 51 תאים (כולל סוויטות), כולם ממוזגי־אוויר, עם שירותים צמודים, מיני בר, טלוויזיה צבעונית, מייבש שיער, רדיו ווידיאו במעגל סגור.

חבילה של חמישה ימים / ארבעה לילות בפנסיון מלא, כולל ביקור באתרים לאורך המסלול ומיסים מקומיים, עולה 640דולאר לאדם בחדר זוגי.

בתקופת חג המולד, הפסחא וראש השנה הנוצרי תוספת של 132 דולאר לאדם לחבילה.

ניתן להזמין גם חבילה של שמונה ימים / שבעה לילות במחיר 876 דולאר לאדם בחדר זוגי. חבילה זו כוללת, מלבד השיט, שני לילות במלון "מרידיאן" קאהיר ולילה אחד ב"מרידיאן" הליופוליס, על בסיס לינה וארוחות בוקר. המחיר כולל גם טיסה פנימית קאהיר – לוקסור – אסואן – קאהיר העברות.

טיסה + 3 לילות במלון בפראג, וינה ובודאפשט

שורה של דילים מטעם "רימון טיולים" מאפשרת טיסה ב"אל על" + שהות של שלושה לילות בפראג, וינה או בודאפשט.

● טיסה + 3 לילות בפראג במחיר מ־677 דולאר לאדם במלון מדרגה ראשונה על בסיס לינה וארוחת בוקר.

● טיסה + 3 לילות בוינה במחיר מ־644 דולאר לאדם במלון מדרגה ראשונה על בסיס לינה וארוחת בוקר.

● טיסה + 3 לילות בבודאפשט במחיר מ־639 דולאר לאדם במלון מדרגה ראשונה על בסיס לינה וארוחת בוקר.

החזרה לישראל אחרי 3 לילות (4 ימים) מותנית ביציאות בימי חמישי ושישי לחבילות סופשבוע בלבד.

למחיר הנקוב של החבילה יש להוסיף דמי רישום ומיסי נמל.

חבילות ליוון בחגים

חברת "איסתא ליינס" מציעה בחגים לצעירים עד גיל 26 וסטודנטים מבחר טיסות שכר וחבילות לאיי יוון במחירים נוחים.

סנטוריני

● חבילה של שני לילות במלון מדרגת תיירות בין התאריכים 20.9 – 17.10 תעלה – 358 דולאר לאדם בחדר זוגי. לילה נוסף יעלה 27 דולאר.

● חבילה של שבעה לילות במלון מדרגת תיירות בין אותם תאריכים תעלה 490 דולאר לאדם בחדר זוגי.

המחיר כולל טיסה לסנטוריני הלוך ושוב, הסעה מנמל התעופה למלון וחזרה. המחיר אינו כולל מיסי נמל בישראל וביוון בסך 38 דולאר.

איוס

● חבילה הכוללת טיסת שכר הלוך ושוב + שני לילות בבית מלון מדרגת תיירות בין התאריכים 20.9 – 17.10 תעלה 360 דולאר לאדם בחדר זוגי. לילה נוסף יעלה החל מ־23 דולאר.

נקסוס

● חבילה, הכוללת טיסת שכר הלוך ושוב ושני לילות במלון מדרגת תיירות בין התאריכים 20.9 – 17.10 תעלה 380 דולאר לאדם בחדר זוגי. לילה נוסף – החל מ־28 דולאר.

מחירי טיסות השכר של החברה לאיי יוון בחגים: סנטוריני – 269 דולאר, איוס – 279 דולאר, נקסוס – 289 דולאר, כרתים – 279 דולאר, מיקונוס – 359 דולאר.

טיסה סדירה לאתונה תעלה 305 דולאר.

מלון בגור המכביה מקים קומפלקס תיירות ונופש חדש על שטח של 80 דונם בהשקעה של כ־19 מיליון שקלים חדשים. הקומפלקס יכלול מבנים, מדשאות הגנים ובהרכב מלון בן 236 חדרים (בתמונה), אולמות ומטבחים. בן יורחב מרכז האירועים הקיים בב־3,000 מ"ר

טוס וקרוז בסוכות

טיולים מאורגנים באיי בהאמה והקאריביים, באוניות הפאר של חברת "רויאל קאריביין קרוז ליין" וביקורי ביף בניו־יורק, אורלנדו ומיאמי, מוצעים על ידי "ארקיע נציגויות".

● ניו־יורק, מיאמי והקאריביים – 16 יום של הנאה ובילויים במחיר 2,167 דולאר. היציאה ב־5.10, החזרה ב־20.10.

● ניו־יורק, אורלנדו, מיאמי ואיי בהאמה – 16 יום של כיף במחיר 2,070 דולאר. היציאה ב־5.10, החזרה ב־20.10.

מיני־גולף על סיפון אניה

חברת "רויאל קאריביאן קרוז ליין", המיוצגת בישראל על ידי חברת "ארקיע", הפעילה את משחק המיני־גולף (18 חורים) הראשון מסוגו בעולם בלב ים בהצלחה מלאה. המשחק נערך במהלך הפלגת הבכורה של האנייה "לג'נד אוף סי" (אגדת הים) ממיאמי ללוס־אנג'לס.

משטח הגולף, ששטחו 60,000 רגל רבועים, ממוקם בסיפון העליון של האנייה החדשה הזו שתפוסתה 1,804 נוסעים. כ־250 נוסעים השתתפו ביום הראשון של המשחקים ובמהלך ההפלגה כולה היו כ־1,200 סבבי משחק.

משטח הגולף שעל סיפון האנייה הוא משטח דשא מלאכותי, כאשר כל תלולית מוקפת משטח מחוספס יותר, כדי לדמות עד כמה שאפשר את תנאי המשחק האמיתיים הנערכים ביבשה.

יש יחידת בקרה המשגיחה כי כל החוקים הנדרשים ימולאו, וזאת, שוב, כדי לדמות תנאי משחק אמיתיים במועדון החברים של הנוסע. כן מעוצב משטח הגולף ברמה למשטח יבשתי וכולל עצים, מלכודות חול, משחקי מים, גשרים, פרחים, שיחים ועוד מיני צמחייה, ההופכים אותו לשווה־ערך למועדוני הגולף שבחוף המערבי, בצרפת ביפאן ובסקוטלנד.

סבב משחק אחד עולה כחמישה דולארים לנוסע. נוסעי הקרוז יכולים לרכוש כרטיס חבר בעד 25 דולאר (בקרוז של 7 לילות) או 30 דולאר (בקרוז של 10 ו־11 לילות). כרטיס זה מקנה זכות למספר בלתי מוגבל של משחקי גולף, השתתפות בגביע הביסבול, סט של כדורי גולף למזכרת, זמן מועדף למשחק והשתתפות בטורניר אליפות המיני־גולף הנערכת בזמן ההפלגה.

מתוך היומן של מיכל

הסקנדל של מיכל

בעודה משיקה בובת ברבי בדמותה, יומן נרקיסיסטי ותוכנית חדשה בערוץ השני, תובע ערוץ הילדים בלעדיות על תמרוה של מלכת הילדים. נסיון לפענח את סוד קיסמה

מאת נועה הרניק

מיכל ינאי היא מותג מוכר, הילדים מעריצים אותה, היא מעריצה אותם בחזרה, אם כי נוטה לזלזל באינטליגנציה שלהם. ערוץ הילדים וטלעד מתקטטים על הזכות לארח את מלכת הילדים, והשיא הושק השבוע: בובת ברבי בדמותה ובצלמה של המנחה האהובה.

ינאי מודבקת גם על יומן לילדים, שבין דפיו נושבת שביעות רצון עצמית ומתיקות אין קץ. שפע האינפורמציה הלא שימושית שקיימת ביומן מבטיחה שתלמיד שישקיע בקריאתו, יתחיל להקשיב למורה רק לקראת ל"ג בעומר.

מתוך 160 עמודים, ארבעים במקרה הטוב ממש מתייחסים לעובדה שהיומן לא עומד מלכת, ומציינים תאריכים, חופשות ושאר פרטים לא רלוונטיים המופיעים בדרך כלל ביומנים.

היומן עב הכרס של מיכל ינאי הוא בעיקר שיר הלל למלכת הילדים. הוא נפתח עם דברי עידוד לילדים לרגל פתיחת השנה החדשה, עם נסיון אמיץ להיות גם חינוכיים: "אם, למשל, בשנה שעברה המורה לחשבון העבירה את החומר בצורה לא מובנת, וזה גרם לכם להתעצבן הדווקא להפריע (כי לא הבנתם), זה הזמן להחליט לתת למורה החדשה צ'אנס, כי בטוח שהיא מלמדת בצורה שונה, כי היא בנאום שונה...".

לאורך שני עמודים מזמינה מיכל את הילדים להדביק את תמונתם לצד זו שלה ולהשוות תחביבים ודעות על קשת רחבה של נושאים כמו למשל אוכל (בלינצ'ס מתוק עם ריבת תות),מקצוע שנוא (התעמלות), אבא (בונבון), אמא (קשקשת), נעליים (פלטפורמות), וקמצוץ של פרסומת לקידום האינטרסים האישיים כמו בחירת "כלבי" כעיתון האהוב, ואת מחבר "הקוסם מארץ עוץ", ההצגה המצליחה בה משתתפת ינאי, כסופר האהוב.

בכל חג מהגגת ינאי על חוויה נבחרת, כמו האופניים שקיבלה בפסח, או שבירת הריאטה בגלל הסופגניות. ישנו "מדריך מיכל" המייעץ למשל "איך לריב ולהשאר בחיים", יום בחיי מיכל, הרהורים על שפעת וג'וקים. "שירת מיכל" הוא לקט מתשובות שנתנה מיכל במשך השנה לקוראי העיתון.

אך המדור המדהים ביותר הוא "שירים שמיכל אוהבת במיוחד", והם, למרבית ההפתעה, שיר הנושא של תכנית הילדים "כדור פורח" ושירי הצגת "הקוסם" הבלתי נלאית, כאילו לא נכתבו בארץ מעולם שירים אחרים.

מיכלי שלנו כמעט מצליחה לשכנע שעבודה קשה כדי לצמצם את רוחב אופקיה ככל האפשר. ואולי זה אותנטי, אם לזכור את עשר תוצות התרבות שלה כפי שהופיעו במעריב ("הקודם", ערוץ הילדים, ועוד). עמודי היומן מעוטרים בתמונות של מיכלי, מהן יוצאות בועות של קומיקס ובתוכן מיכתמים כמו "אני אמנם מחייכת אבל בעסה שהשבוע מתחיל".

בכל יום שלישי יש קריאה לילדי ישראל לחתום על מנוי לעיתון כלבו, ובשאר הימים יש אינפורמציות חיוניות כמו תאריכי יום ההולדת של שאר מנחי ערוץ הילדים, ופרסומות לטמפונים המבורגרים. אין ספק שהיומן מעוצב בצורה צבעונית ומושכת, ועושה את כל המאמצים לרכוש את לב הילדים. אין ספק שהוא גם מצליח.

לא יהיה יותר מעניין בחיים

ראיון עם איתי (7) על האפשרות שינאי תפרוש מערוץ הילדים

שלום איתי.
שלום
אני רוצה לשאול אותך כמה שאלות, יש לך זמן?
קצת.
אמא שלך סיפרה לי שפגשת פעם את מיכל ינאי. מה היה בפגישה?
אני לא זוכר. אני רק זוכר שפגשתי אותה, אבל אני לא זוכר מה קרה שם.
אתה זוכר שישבת לה על הברכיים?
אני?! לא אני לא זוכר.
אתה אוהב אותה?
כן.
למה?
כי היא נחמדה. לפעמים אני רואה אותה בערוץ־2 והיא רצה מסביב. בדיוק עכשיו היא סיפרה סיפור על סוסון ים.
בערוץ 2 או בערוץ הילדים?
בערוץ 2. היא רצה מסביב.
והיא יפה בעיניך?
כן.
למה?
לא יודע. היא יפה.
יש ילדות בכתה שלך שממש ממש מעריצות אותה?
לא. שום בת לא מעניינת אותי. הן חצופות.
למה הן חצופות?
לא יודע למה. ככה הן נולדו.
במה זה מתבטא?
את לא תביני. את בת.
ואם היו מציעים לך לבלות יום עם מיכל ינאי, היית שמח?
ככה ככה. אולי אם זה היה יום שהייתי פנוי.
ומה היית רוצה לעשות איתה?
אני חושב שהייתי רוצה לשחק איתה. אולי ללכת לפארק ולשחק במפות מטמון.
אז אתה לא מכיר אף אחד שמעריץ את מיכל ינאי?
אני לא יודע. אני צריך לשאול את החברה שלי. אולי היא תדע.
אתה יודע שיכול להיות שהיא תעזוב את ערוץ הילדים?
כל המנחים יעזבו אבל הם יחזרו לכיתה המעופפת.
אבל אמא שלך אומרת שמיכל לא תחזור, כנראה.
מאיפה היא יודעת על זה? נחכה ונראה, אם היא באמת צודקת או שהיא סתם אמרה.
ואם היא צודקת אז מה תרגיש?
לא יהיה יותר מעניין בחיים, כי אף אחד לא יחליף את מיכל ינאי. זה יהיה סתם כדור פורח. אני אתגעגע אליה. מה, היא לא תהיה כל הזמן? אני לא אראה אותה יותר? למה, כל הילדים אוהבים אותה.
אתה רוצה להגיד לה משהו?
שתחזור ותישאר בכל־זאת.

נועה הרניק

מתכון מבית טוב

סלט חצילים

מצרכים לשש מנות:
1 חציל בינוני שטוף, וחתוך לפרוסות בעובי כ־1/2 ס"מ
2 כפות קמח תופח מאליו
1/4 כפית אבקת מרק בטעם עוף
שמן לטיגון

לרוטב:
1 כף אבקת רוטב ספגטי איטלקי
2 כפות קטשופ חריף
2 כפות אבקת מרק בצל
3/4 כוס מים רותחים
3 כפות חומץ
פלפל, ואבקת שום לפי הטעם

אופן ההכנה:
1. לערבב בקערה גדולה את אבקת מרק הבצל,אבקת מרק בטעם עוף, ואבקת רוטב ספגטי איטלקי, עם המים הרותחים.
2. להוסיף את הקטשופ, החומץ הפלפל והשום.
3. לחמם את השמן במחבת.
4. לקמח את פרוסות החציל ולטגן אותן עד להשחמה. יש להקפיד שבמחבת יהיה תמיד שמן מאחר שהחציל סופג שמן.
5. להכניס את פרוסות החציל כשהן חמות לתוך הרוטב.
לקשט עם עלי חסה, מלפפון כבוש וגמבה כבושה.

שוש אנגל

3,000 מ"ר של צעצועים

ומיליון פריטים מ־5,000 סוגים ב־24 מחלקות. טויס־אר־אס כובשת את המדינה ה־22 עם החנות ה־925

מאת איילה זמרוני

הדבר הראשון שמתחשק לעשות בחנות הראשונה בארץ של רשת הצעצועים הגדולה בעולם טויס־אר־אס, הוא לרכוש רולרבליידס ולהחליק באולם הענק המשתרע על 3,000 מ"ר. הסניף הזה ייפתח היום בשמונה בערב במרכז המסחרי חוצות המפרץ שבחיפה.

יש כאן 5,000 מוצרים ב־24 מחלקות, ובסך הכל מונחים על המדפים כמיליון פריטים. יש לציין שכולם מסומנים באנגלית. הסיבה לכך, כי המחשבים עדיין לא הותאמו לעברית והם מתוכנתים בהתאם למרכז הרשת בארה"ב.

המבחר מתחיל במוצרים לתינוקות (עריסות, בגדים, מזון), ממשיך עם כל מה שצריך כדי לארגן חגיגות, וכלה במוצרי אלקטרוניקה מתוחכמים; ועוד לא פירטנו את מאות הבובות, מוצרי הספורט, הדיסקים, המכוניות, האופניים ומה לא.

בחנות הזאת, להבדיל מארצות אחרות, ישנה מחלקה מיוחדת לספרים, שנחשבת לגדולה במיוחד, הכוללת 600 כותרים שונים של ספרי ילדים. ושימו לב, 150 מתוכם בערבית ו־150 אנגלית.

החנות מעוצבת במתכונת של החנויות האמריקניות והיא חלק מהרשת, אבל רק כמחצית מהמוצרים מיובאים מ'טוי־אר־אס' מחו"ל. עשירית מהמוצרים מיוצרים בארץ והיתר מגיעים ממקורות אחרים.

אפשר להסתובב, אם יש לכם סבלנות, במשך שעות ולשטוף את העיניים. ממחרים יכולים להעזר במוקד מידע ממוחשב שמאתר כל פריט הנמכר בחנות. מנהלי החנות מבטיחים, כי ניתן להחזיר כמו בארצות־הברית את המוצרים ולקבל את החזר כספי, בלי חקירות ושאלות מביכות.

יוסי הוד, מנכ"ל החברה: "אנחנו לא מתיימרים להיות חנות יוקרה, אלא חנות הפונה לכל שכבות הציבור. כל אחד יכול למצוא מוצר המתאים לכיסו ולטעמו. וכדי להוזיל את רמת המחירים למינימום האפשרי, הרשת אינה מעסיקה מוכרים או מקדמי מכירות והצעצועים נארזים בשקיות החברה בלבד. זו החנות ה־925 של הרשת, וישראל היא המדינה ה־22 שבה פועלת הרשת".

לפתיחה יגיע מייק גולדשטיין, יו"ר חברת הצעצועים. החנות היא בבעלות קבוצת סופר־פארם. סטיב מלי, שניהל את סניפי 'טויס־אר־אס' בויסקונסין ארה"ב, ינהל את הסניף הראשון בישראל. החנות תהיה פתוחה מעשר בבוקר עד עשר בלילה. בשנה הבאה ייפתח סניף נוסף של הרשת, בקיבוץ שפיים.

הג'ירפה של טויס־אר־אס

هكذا من الاصل

כל דבר

טלויזיה

חינוכית

08.00 ג'אנגלים. חידות ומשימות בשילוב סרטות לילדים.
09.00 סיפורים קלאסיים לילדים: סינבאד המלח. סרט אנימציה מדובב.
10.00 הנסיכה האנגלוסקסית. סדרת הרפתקאות דמיונית.
10.30 חדש בעיניים. תוכנית אקטואליה העוסקת בחדשות מנקודת מבטם של בני נוער (ש.ח)
11.00 ג'אנגלים. תוכנית לסיום החופש הגדול. תחרות "קול השנה 1995" בשידור חי בליווי הופעות, קטעי סטנדאפ, תחרויות ופרסים.
17.00 ערב חדש.

כללית

06.30 חדשות בעברית.
06.31 חדשות בערבית.
06.45 לעת בוקר.
07.00 בוקר טוב ישראל.
15.30 זאפ לקיץ. שידור חי.
15.32 עלילות טינטין. סדרה בהמשכים.
15.55 זאפ לקיץ. "דובלה".
16.00 תיכון הלבנות השחורים. סדרת דרמה אוסטרלית.
16.45 זאפ לקיץ. זאפ בא אליך.
17.00 ערב חדש.
17.35 הכי הכי זאפ.
17.45 הכל נשאר במשפחה. סדרה קומית ישראלית.
18.10 זאפ לקיץ.
18.30 העיקר הבריאות.
19.00 חדשות בערבית.
19.30 חברי הטוב. סדרה בריטית.
20.00 מבט ושבשבת.
21.00 שיחת ועידה.
21.35 במברנה. תוכנית זמר ים-תיכונית (ש.ח)
22.15 שטח הפקר. מגזין שבועי העוסק בתקשורת הכתובה והאלקטרונית.
23.00 כמו בסרטים. סדרה קומית.
23.30 מהיום למחר. יומן חדשות.
24.00 פסוק של יום.

13.00 פלסטפס (ש.ח)
13.05 מסע בין כוכבים – הדור הבא.
14.00 פריור. תוכנית קיץ.
15.00 סדיקי. סדרת אנימציה מדובבת.
15.30 קטאן. סדרה מצויירת.
16.00 היפים והאמיצים. אופרת סבון.
17.00 5 עם רפי רשף.
17.30 פריור. חלק שני.
18.00 מפת ומשה. קליפים ישראלים ברצף.
18.30 מי הבוס. סדרה קומית.
19.00 מסמר המפרץ.
20.00 חדשות.
20.30 עסקי עסק. שעשועון.
21.05 איצה. סדרה קומית.
21.35 סרט ישראלי: "בלוז לחופש הגדול" (1987). דרמת נעורים והתבגרות. קבוצת צעירים תל-אביבים בעת סיום לימודיהם ותקופת החופש הגדול שלפני הגיוס, על רקע מלחמת ההתשה של סוף שנות ה-60. במאי: רנן שור. תסריט: רנן שור ודורון נשר. עם יואב צפיר, שחר סגל, דוד צחינגמיס, נועה גולדברג.
23.50 כאבר 88. סדרת דרמה.
00.00 חדשות.
00.05 כאבר 88. המשך.
00.55 בן וולף. סדרה בריטית.
01.20 היום שיר.

ערוץ 33

17.00 סרטים מצויירים.
17.30 זכינו במשפט.
18.00 פנורמה. מגזין לענייני המזרח התיכון הפלסטינים.
19.00 חדשות בערבית.
19.30 שירים שאהבנו.
20.00 סדרת דרמה.
21.00 מבט לחדשות.
22.00 פורטרטים. על המוסיקאית מירנה לור.

המזרח תיכונית

13.00 מערוץ 700. דת.
13.55 סרט: "הגבר והלהבה".
15.30 משפחת המומינים. מצויר.
15.55 היתקליף החתול. מצויר.
16.20 חושחוש הבלש. מצויר.
16.45 סופר בוק. מצויר.
17.10 הארט האשה. בלש.
18.10 מגנום. בלש פרטי.
19.00 חדשות בערבית.
19.30 סי.אן.אן מדווחת, 24 שעות.
20.00 כנפיים. סדרה.
20.30 מטלוק. סדרה בלשית.
21.20 רצח במשיכת קולמוס. בלש.
22.10 מערוץ 700. דת.
23.00 תוכנית מסחרית.

ערוץ 2

09.45 שידורי היום בערוץ 2.
09.55 היום שיר.
10.00 סדליק. עם דליק וולניץ.
10.30 מסביב לעולם ב-80 חלומות. אנימציה.
11.00 מבחר סרטוני אנימציה.
11.20 סרט: "שנת חיי היפה ביותר" (1982). קומדיה על ראשית ימי הטלוויזיה בארצות הברית. עוזר הפקה יהודי מתמנה לשמור על שחקן מפורסם, אלן סוואן, המיועד להופיע כאורח בתוכנית. עם פיטר אוטול, מארק לין בייקר. בימוי: ריצ'ארד בנג'מין.

כבלים

ערוץ 3

08:00 רוקסנה. אופרת סבון (ש.ח)
08:50 קופסת שימורים. אוסף קליפים.
09:00 לחיות את החיים. אופרת סבון (ש.ח)
09:45 צעירים חסרי מנוח. אופרת סבון (ש.ח)
10:30 קרובים רחוקים מאוד. קומדיה.
10:55 הכל נשאר במשפחה. קומדיה.
11:25 סלסטה. טלנובלה (ש.ח)
12:10 שכנים שכנים. דרמה (ש.ח)
12:35 פרי מיימון. דרמה.
13:30 פותחים באמת חצי. תכנית אירוח.
14:00 קופסת שימורים. אוסף קליפים.
14:15 מקום אחר. דרמה.
15:10 רוקסנה. אופרת סבון.
15:55 מלרוז פליים. דרמה.
16:45 שכנים שכנים. דרמה.
17:10 אנטונלה. טלנובלה.
18:00 לחיות את החיים. אופרת סבון.
18:45 צעירים חסרי מנוח. אופרת סבון.
19:30 שידור מקומי.
20:00 סלסטה. טלנובלה.

20:50 מלרוז פליים. דרמה.
21:40 אחיות. דרמה.
22:50 צדק מתוק. דרמה.
23:20 סיינפלד. קומדיה.
23:45 ג'אג. דרמה.
00:35 חוק וסדר. דרמה.
01:25 חיכוכים מסוכנים. פעולה.

ערוץ הסרטים

10:30 הבריחה ממזרח ברלין (1981, ארה"ב) (ש.ח)
12:50 אל תביטי לאחור (1952, אנגליה). דרמת בית משפט, על עורכת דין מתחילה המגינה על ידידה הג'יגולו שנאשם ברצח המאהבת המבוגרת שלו. משתתפים: ין סינקלר ונאי מילדסן. במאי: פרנסיס סירל.
14:05 של מי הצורה הזאת בכלל. קומדיה.
14:35 רב המרגלים ריילי (1984, ארה"ב) (ש.ח)
16:00 מבגה איגו מותאר (1986, ארה"ב). דרמה. קית קודין הוא פיט גריי, שחקן בייסבול שבתקופת מלחמת העולם השנייה שיחק בליגה המקצועית למרות שהייתה לו רק יד אחת. הסרט בוחן את מאבקו

ערוץ הילדים

06:30 מצויירים על הבוקר.

'כמו בסרטים', ערוץ 1, 23.00

בבכורה הזה יוסיף עם צעיר גבה שהעריץ אותו. עם מייד וינינגהם, מל הכספי כיים.
17:40 רובי ראשון (1990, בריטניה). דרמה קומית. רובי בת ה-83 היא בעלת הבית של הזהב, זכרת רוק המנהלת ילד בן 8. שהיתן נגדות לספר של העצבות פנים, תככים, התנאות הדדית, עד שלבסוף מגלה כי יש לזה יותר מן המשותף ממה שחשבו בהתחלה. במאי: גילן פרסטון. עם אילין לאוליו, ונמה רייד ולי סמרקינג.
19:25 לחיות בחורף (1992, ארה"ב). דרמה המבוססת על מקרה אמיתי. נגסי דיגנמיר, אם צעירה, נאנסת באכזריות אך בתחילה לא מתלוננת לחשש לנקמה. חודשים אחר כך, נודעת לה כתבה בעיתון להתגבר על פחדה ולספר את סיפורה במלואו, מה שהביך אותה לגימורתן של נשים רבות שנאנסו ובחרו לשתוק. עם פאריסיה חסיג, אלן ברנסין וג'ואנה קסיר.
21:00 המטבה (1992, ארה"ב). דרמה. העיר מקדונד בנפאלה, שהותקף בתקופה נערי גאבית, חוזר לעיר הולדתו לאחר ארבע שנות היעדרות כדי לנקום ולמנוע את גירוש הוריו. להפתעתו, לא רק שמשפחתו אינה רוצה בו בעירה, אלא גם אנשי העירה אינם שמחים לקראתו, מה שמביא אותו לפרוץ אלימות בלתי נשלטת. במאי ל.א. פרשלה. עם קארן אלן, ריימונד ג'יי. באיר, מייקל דולן ומס הרפר.
22:35 פשעי תשוקה (1984, ארה"ב). בובי גריידי (ג'ין לפלין) הוא בלש פרטי, אחר מעקבת אופנה התשרה בריגול תעשייתי. במהלך חקירתו מתאהב בבוי המעצבת באשה המסתורית (קתלין טרנר), שבלילות אינה אלא צ'יינה בלו, זונה המספקת את הפנטזיות המוזרות ביותר של לקוחותיה. אנתוני פרקינס מגלם את הכומר המאיים על חייה. בימוי: קן ראסל.
00:20 לנצח את השמר (1992, ארה"ב) (ש.ח)
02:05 המגל (1990, ארה"ב) (ש.ח)

08:00 גינת ההפתעה. בובות, כאן והאו.
08:30 הבלשים מהרד פאמבר. אנימציה מדובבת.
08:50 המתכן של כאילו.
09:10 חבורת פינג. אנימציה מדובבת.
09:30 הספירה לאחור. אולפן חי.
09:35 עליזה בארץ הפלאות.
10:00 כדור פורח. אולפן חי, בחזרה לבית הכפר.
10:05 פאוור ריינג'רס.
10:25 כדור פורח. אולפן חי.
10:30 ג'ימפ בנער הצעיר. אנימציה מדובבת.
10:55 כדור פורח. אולפן חי.
11:00 הצלצל הנואל. קומדיה.
11:25 כדור פורח. אולפן חי.
11:35 לולי מהם. אנימציה מדובבת.
11:55 כדור פורח. אולפן חי.
12:00 בוורלי הילס 90210. דרמה.
12:45 כדור פורח.
13:00 משפחה בארקיל.
13:25 הוגו. מבחן טלוויזיה.
14:30 גינת ההפתעה (ש.ח)
14:30 הבלשים מהרד פאמבר (ש.ח)
14:50 המתכן של כאילו (ש.ח)
15:10 חבורת פינג (ש.ח)
15:30 כדור פורח (ש.ח)
15:35 פאוור ריינג'רס (ש.ח)
15:55 כדור פורח (ש.ח)
16:00 ג'ימפ בנער הצעיר (ש.ח)
16:25 כדור פורח (ש.ח)
16:30 הצלצל הנואל (ש.ח)
16:55 כדור פורח (ש.ח)
17:00 לולי מהם (ש.ח)
17:25 כדור פורח (ש.ח)
17:30 בוורלי הילס 90210 (ש.ח)
18:15 כדור פורח (ש.ח)
18:30 משפחה בארקיל (ש.ח)
18:55 הוגו (ש.ח)

הצגה שניה

22:00 אקרוזן השבער (1971, ארה"ב). מערבון מסוגנן ומלנכולי על נודד החוזר לאשתו ובתו לאחר שבע שנות נדודים. הוא מתקבל ברגשות מעורבים, מועסק בחווה כפועל שכיר, ונדרש לבחור בין המסגרת הקבועה לבין היציאה חזרה אל הדרך. ביים ומכבב פיטר פונדה. עם וורן אוטס ורנה בלום.
23:35 הבוגד שלא בגד (1962, ארה"ב). דרמת ריגול. איש עסקים עשיר שיושב בשטוקהולם (ויליאם הולדן) מתגייס לרגל עבור הבריטים נגד הנאצים ומגלה שהעולם משחק ואפל. עם לילי פלמר ויו גריפית. ביים ג'ורג' סיטון.

שש פלוס

20:00 נשואים פלוס. קומדיה.
20:30 להתבגר ולהתבגר. קומדיה.
21:00 אבא חורג אבא חורג. קומדיה.
21:25 הזפשי על הבר. קומדיה.

ערוץ 8

06.00 אנציקלופדיה פתוחה. חברה וחינוך (ראה פירוט ב-18.00)
12.00 דיסקברי. טבע הדברים (ש.ח)
13.00 דיסקברי. כוחות מיוחדים (ש.ח)
13.30 דיסקברי. עולם השריון. "התבוסה" (ש.ח)
14.00 אנציקלופדיה פתוחה (פירוט ב-18.00)
16.00 דיסקברי. טבע הדברים (ש.ח)
17.00 דיסקברי. כוחות מיוחדים (ש.ח)
17.30 דיסקברי. עולם השריון (ש.ח)
18.00 אנציקלופדיה פתוחה. התפתחות המין האנושי.
19.00 אנציקלופדיה פתוחה. הנזה.
20.00 דיסקברי. בעקבות ההרפתקאה.
21.00 דיסקברי. [illegible]
21.30 דיסקברי. בדרך הטבע.
22.00 דיסקברי. הצעד הבא.
22.30 דיסקברי. מדריך סימוטי ליקום. הגלקסיות.
23.00 דיסקברי. בעקבות ההרפתקאה (ש.ח)
23.45 אנציקלופדיה פתוחה (פירוט ב-18.00)

רדיו

קול המוסיקה

06.06 שחרית מוסיקלית. שעה ראשונה. באך: קונצ'רטו בדו מינור לשני פסנתרים ותז; מוצרט: סונטה בסול מז'ור לפסנתר ולכינור, ק. 301; מנדלסון: וריאציות רציניות, אופ. 54; אבטסק: קונטאבילה ופרסטו; אלגר: סרנדה למיתרים במי מינור.
07.07 שחרית מוסיקלית. שעה שנייה. ל. מוצרט: סימפוניית הצעצועים בדו מז'ור ק. פ. ע; באך: קונצ'רטו בלה מינור לחליל ולתז; רוסיני: סונטה מס. 5 במי במול מז'ור לכלי קשת.
08.05 שחרית מוסיקלית. שעה שלישית. לאלה: שלישייה לפסנתר ברה מינור, אופ. 7; דבוז'אק: סוויטה צ'כית ברה מז'ור, אופ. 39.
09.05 קונצרט בוקר. מנדלסון: שישייה ברה מז'ור לפסנתר ולכלי קשת, אופ. 110; היידן: דיברטימנטו מס. 6 ברה מז'ור; מוצרט: קונצ'רטו בסי במול מז'ור לפסנתר ולתז, ק. 450; ג'וליאני: קונצ'רטו בלה מז'ור לגיטרה ולכלי מיתר, אופ. 30; שוברט: סימפוניה מס. 9 בדו מז'ור, ד. 944, "הגדולה"; ברהמס: רפסודיה לאלט, מקהלת גברים ותז, אופ. 53.
11.57 בינות שיר. שירים שונים.
12.00 קלאסיקל. שופן: קונצ'רטו מס. 2 בפה מינור לפסנתר ולתז, אופ. 21; צ'ייקובסקי: הפנטסיה התזמורתית "פרנצ'סקה דה רימיני".
13.00 אולפן פתוח. התזמורת הסימפונית ירושלים רשות השידור. מנצח: דוד שלו. סולנית: סוזאנה פורצקי, מצו-סופראן. גולדמרק: קטעים תזמורתיים מתוך האופרה "מלכת שבא"; דבוז'אק: שירים תנ"כיים לקול ולתזמורת; ברנשטיין: סימפוניה מס. 1, "ירמיהו".
14.06 הדרך.
15.00 כפתחות. כרטיס ביקור: מייקל פיזאדו.
16.00 כבקשתך. באך: סוויטה קטנה בסול מז'ור מס. 236; פלייל: קונצ'רטו לקלרנית ולתזמורת; וברי: קטע פנטסיה בפה מינור לפסנתר ולתזמורת; הארי באריל: "סימי מאבק וקוממיות", זר נעימות.
18.00 צלילים בין ערביים. שוברט: פנטסיה ברה מז'ור; דינויגב: ארבעה קטעים לפסנתר; ווהן ויליאמס: שני שירים אנגליים; רכיסי: סוויטה קטנה; פרנק: סונטה בלה מז'ור; רחמנינוב: שלישייה אלגית מס. 1 בסול מינור; דביסי: "הים".
20.05 התזמורת הסימפונית ירושלים רשות השידור. מנצח: דוד שלו. שולמית רן: אגרות, לתזמורת; בלוך: רפסודיה "שלמה" לצ'לו ולתזמורת; ברנשטיין: "חגיגת שיר".
21.50 הקונצרט הקאמרי. רביעיית קליבלנד. סבינה מאייר, קלרנית. בטהובן: רביעייה, אופ. 18 מס. 5; שוברט: פרק רביעייה, ד. 703; מוצרט: חמישייה לקלרנית ולכלי קשת, ק. 581.
22.57 בינות שיר. איתן ג. גלס. "אני, סימון ומואיס".
23.00 דוד ההגב. קלאודיה מונטי. תכנית ראשונה. שיר, אריות וקטעים מאת: הנדל, בליני ובויטו.

רשת א'

06.05 שירים עבריים.
07.00 חדשות באנגלית ובצרפתית.
07.30 שירים עבריים.
08.05 פותחים באלף. מגזין בוקר.
08.10 עצות לנהגים.
08.50 א"ב באמנות.
08.45 מלח הארץ.
09.05 מוסדות מייעצים.
09.30 תאריכון.
09.40 מידע לצרכן.
09.50 שמורת טבע.
10.05 סלודיה.
10.30 אצבע על הדופק.
11.05 גיל הזהב.
11.30 קודקוד. קנים סוכריים.
11.45 להסיר אבן מספר.
12.05 תעשייה.
13.05 פרקי חזנות.
14.05 יותר עדיף.
14.55 בינות שיר.
15.05 חופש אלף אלף.
16.05 אבנות באלף.
17.05 תנה.
19.05 בין הזמנים.
19.50 פרקי היום בתנ"ך.
20.00 עוד סיפור אחד וזהו.
20.15 תפילה בזמר.
20.30 סיפור בפרשת השבוע.

21.35 שירים תמידיים.
22.05 סיפורי סבתא.
23.05 מלים שמנסות לגעת.

רשת ב'

06.05 הבוקר הזה. חדשות ומוסיקה.
08.05 עניין אחר. חדשות וזמרה.
10.05 הכל דיבורים.
12.05 בחצי היום.
14.05 רגעי קסם.
15.05 יומן חוץ.
15.45 עיתונות חוץ.
16.05 כסף קל ומוסיקה.
17.05 יומנון, עידכוני תנועה ומוסיקה.
17.57 רגע של עברית.
18.05 היום הזה. חדשות ומוסיקה.
19.05 שירים עבריים.
20.00 מבט לחדשות.
20.30 שירים עבריים.
20.57 רגע של עברית.
21.05 הערכת מצב.
23.05 כל היום המוסיקה.
00.05 יומן חצות.
00.15 מוסיקה.
01.05 לתוך הלילה.
05.05 אור ראשון.

רשת ג'

06.05 הכל פתוח.
07.05 אוקטן גימל.
09.05 אבק כוכבים.
10.05 מעבר הזמנים.
11.05 נתיבי רובינזון.
12.05 אהבה עצמית.
13.05 לוהט.
14.00 עגולה. חדשות פופ.
14.05 כחום היום.
15.00 תולה רדיו.
17.05 חמש פעמים ביום.
18.05 קפסות.
19.05 רוק בישראל.
21.05 קו ההתחלה.
22.05 שיר לאחזיה.
23.05 משהו פרוע.
00.05 אלטרנטיבה בגיטל.

גלי צה"ל

05.02 בוקר טוב צה"ל.
06.00 פוקחים עין.
07.00 בוקר טוב ישראל.
08.05 מה בוער.
10.05 נכון לעכשיו.
12.50 בילוי היום.
13.00 בצהרי היום.
13.15 מוטל בספק.
15.05 יש עם מי לדבר.
16.05 ארבע אחה"צ. שירים עבריים.
17.00 ערב טוב ישראל.
18.00 השעה מנר.
19.00 מעבר לאופק.
19.30 אוניברסיטה משודרת.
20.00 חדשות ערוץ 2.
20.20 שידורי המתנה של שודרין הגדול.
22.05 ויסמינים.
23.05 עשרים וארבע.
00.00 יומן חצות.
00.10 ציפורי לילה.
02.00 לא רוצים לישון.

גלגל"צ

07.05 פריצה בדרך.
09.05 אוטוסטרדה.
11.05 מיזוג אויר.
12.05 עיפרי את הכביש.
13.05 משהו לדרך.
14.05 נוסעת בארמפש.
15.05 שתיים בשלוש עם יואב קוטנר.
16.05 חבם בכביש.
18.05 בלגלגת.
20.05 מנוחה לתמורה.
22.05 לילה טוב.

בתי הקולנוע

תל-אביב

גורדון: האורח קייץ 18.00
כמר קטן 20.00, 22.00
גן העיר: פריסילה – מלכת המדבר 14.30, 17.00, 19.30, 21.45
גת: דון חואן דה-מרקו 14.30, 17.00, 19.30, 21.50
הוד 1: קריגנטון 17.00, 19.30, 22.00
באטמן לנצח 11.00, 13.30
הוד 2: כפר האורחים 11.00, 13.30, 17.00, 19.45, 22.00
הוד 3: קספר 11.00, 13.30, 17.00, 19.45, 22.00
הוד 4: חתונתה של מיוריאל 19.30, 22.00
לשחרר את וילי 11.00, 13.30, 17.00
הקולנוע: העלמה והמוות ב"יה" 17.00, 19.30, 21.45
חן 1: בחורים רעים 19.30, 21.50
פוקהונטס 11.00, 13.00, 15.00, 17.00
חן 2: מת לחיות 3 19.25, 21.55
ריצ'ארד וסוד הספרים האבודים 11.00, 13.00, 15.00, 17.00
חן 3: בזמן שישנת 21.50
מי כאן הגבר 11.00, 13.00, 15.00, 17.00, 19.30
חן 4: פוקהונטס 19.30, 21.50
ספר הג'ונגל חדש 11.00, 13.00, 15.00, 17.00
חן 5: השופט 11.00, 13.00, 15.00, 17.00, 19.30, 21.50
חן 6: כתונת מדידה 19.30, 21.55
על כלבים וגנבים 11.00, 13.00, 15.00, 17.00
מיילת 1: פורסט גאמפ 16.30, 19.15, 22.00
מיילת 2: התפרצות 17.00, 19.30, 22.00
מיילת 3: גירסת בראגתו 19.30, 22.00
ב-72' לא היתה מלחמה 17.00
לב 1: סירופו של המלך ג'ורג' 19.45, 22.00
לב 3: ליאון 15.10
חומות של תקוה 19.30, 22.00
סירופו של המלך ג'ורג' 11.10, 13.05, 17.00
עירום ה' 24.20
לב 4: חומות של תקוה 15.05
חברים לרצח 13.10, 17.40, 19.45, 22.00. ה' גם 24.20
לימור: תכונות קטנות 21.15
קליעים מעל ברודוי 19.30
הכוכב הכחול ה' 24.00
מוזיאון תל-אביב: חובבים 17.00, 20.00, 22.00
סינמטק: אוכל, שתיה, גבר, אשה 17.00, 19.30, 22.00
פאר 1: נשיקה צרפתית 11.00, 13.30, 17.00, 19.45, 22.00
פאר 2: קריגנטון 11.00, 13.30, 17.00, 19.30, 22.00
פאר 3: חתונתה של מיוריאל 11.00, 13.30, 17.00, 19.45, 22.00
פאר 4: באטמן לנצח 11.00, 13.30, 17.00, 19.45, 22.15
פאר 5: קספר 11.00, 13.30, 17.00, 19.45, 22.00
רב אור 1: לב אמיץ 18.15, 21.30
רב אור 2: תשכחי את פאריס 14.30, 17.00, 19.30, 21.50
רב אור 3: תשכחי את פאריס 21.50 או חד 14.30, 17.00, 19.30
רב אור 4: ספרות זולה 16.00, 19.05, 21.55
רב אור 5: גברת פארקר והחוג המרושע 14.30, 17.00, 19.30, 21.55
שחף 1: נשיקה צרפתית 17.00, 19.30, 22.00
שחף 2: גברים בצד אי"די 17.00, 19.30, 22.00. ה' 17.00, 19.30
תל-אביב 1: באטמן לנצח 17.30, 20.00, 22.15
תל-אביב 2: קנגו 17.30, 20.00, 22.15
תל-אביב 3: כפר האורחים 17.30, 19.45, 22.15

ירושלים

גיל 1: באטמן לנצח 11.00, 13.30, 17.00, 19.30, 22.00
גיל 2: קריגנטון 17.00, 19.30, 22.00
סופר כלב 11.00, 13.30
גיל 3: קונגו 11.00, 13.30, 17.00, 19.30, 22.00
גיל 4: קספר 11.00, 13.30, 17.00, 19.30
חתונתה של מיוריאל 22.00
גיל 5: כפר האורחים 17.00, 19.30, 22.00
אנדריי 11.00, 13.30
גיל 6: סירופו של המלך ג'ורג' 19.30, 22.00
לשחרר את וילי 2 11.00, 13.30, 17.00
גיל 7: עץ הדובים תפוס 11.00, 13.30, 17.00, 19.30
נשיקה צרפתית 22.00
גיל 8: נשיקה צרפתית 11.00, 13.30, 17.00, 19.30, 22.00
חן 1: תשכחי את פאריס 19.30, 21.50
מי כאן הגבר 11.00, 13.00, 17.00
חן 2: בחורים רעים 19.30, 21.50
פוקהונטס 11.00, 13.00, 15.00, 17.00
חן 3: מת לחיות 3 19.25, 21.55
ריצ'ארד וסוד הספרים האבודים 11.00, 13.00, 15.00, 17.00
חן 4: דון חואן דה מרקו 19.30, 21.50
ספר הג'ונגל חדש 11.00, 13.00, 15.00, 17.00
חן 5: בזמן שישנת 19.30, 21.50
השופט 11.00, 13.00, 15.00, 17.00
חן 6: גברת פארקר והחוג המרושע 21.55
פאוור ריינג'רס 11.00, 13.00, 15.00, 17.00
חן 7: לב אמיץ 21.30
פוקהונטס 19.30
תיאטרון ירושלים: אוכל, שתיה, גבר, אשה 19.00, 21.30
כומר 19.00, 21.30
אל המערב הקסום ב', ד' 17.00

חיפה

אורלי: אוכל, שתיה, גבר, אשה 19.00, 21.30
סינמה קפה מוריה: סירופו של המלך ג'ורג' 19.30, 21.30
סינמה קפה עמטי 1: חומות של תקוה 19.00, 21.15
סינמה קפה עמטי 2: רצח מדרגה ראשונה 19.00, 21.30
עצמון 1: נשיקה צרפתית 16.30, 19.00, 21.20
עצמון 2: באטמן לנצח 16.20, 18.50, 21.20
עצמון 3: פריסילה מלכת המדבר 16.30, 19.00, 21.20
עצמון 4: כפר האורחים 16.30, 19.00, 21.20
עצמון 5: חתונתה של מיוריאל 16.30, 19.00, 21.20
פנורמה 1: קריגנטון 16.30, 19.00, 21.30
באטמן לנצח 11.00, 13.00
פנורמה 2: כומר 19.00, 21.30
לשחרר את וילי 2 11.00, 13.00, 16.30
פנורמה 3: חברים לרצח 11.00, 16.30, 19.00
אנדריי 13.00
רב אור 1: תשכחי את פאריס 19.00, 21.20
פוקהונטס 11.00, 12.55, 17.00
רב אור 2: מת לחיות 3 21.20
מי כאן הגבר 11.00, 12.55, 17.00, 19.00
רב אור 3: בזמן שישנת 21.25
ריצ'ארד וסוד הספרים האבודים 11.00, 13.00, 17.00

פוקהונטס 19.15
רב גת 1: דון חואן דה-מרקו 19.00, 21.20
ספר הג'ונגל חדש 11.00, 17.00
רב גת 2: בחורים רעים 19.00, 21.20
השופט 11.00, 17.00
רב מור 1: תשכחי את פאריס 19.00, 21.20
השופט 11.00, 13.00, 15.00, 17.00
רב מור 2: מת לחיות 3 19.00, 21.30
ריצ'ארד וסוד הספרים האבודים 11.00, 13.00, 15.00, 17.00
רב מור 3: בזמן שישנת 19.00, 21.20
ספר הג'ונגל חדש 11.00, 13.00, 15.00, 17.00
רב מור 4: בחורים רעים 19.00, 21.20
פוקהונטס 11.00, 12.55, 15.00, 17.00
רב מור 5: דון חואן דה מרקו 19.15, 21.30
מי כאן הגבר 11.00, 13.00, 15.00, 17.00
רב מור 6: השופט 19.10, 21.20
רב מור 7: לב אמיץ 21.00
מי כאן הגבר 19.00
תופסה בחדעלים 11.00

אור-יהודה

גיל 1: לב אמיץ 18.15, 21.15
לשחרר את וילי 2 11.30, 16.00
גיל 2: באטמן לנצח 11.30, 17.00, 19.30 השופט 22.00
גיל 3: חברים לרצח 19.30, 22.00
קספר 11.30, 17.00
גיל 4: פוקהונטס 11.30, 17.00

אור עקיבא

רב חן 1: תשכחי את פאריס 19.15, 21.30
מי כאן הגבר 11.00, 17.00
רב חן 2: לב אמיץ 21.00
מי כאן הגבר 19.00
פוקהונטס 11.00, 17.00
רב חן 3: רצח מדרגה ראשונה 21.30
לשחרר את וילי 2 11.00, 17.00, 19.00

אשדוד

גיל 1: אהובתך גיטנך (הגדי) 18.00, 21.00
לשחרר את וילי 2 11.00, 16.00
גיל 2: באטמן לנצח 11.30, 17.00, 19.30, 22.00
גיל 3: לב אמיץ 18.15, 21.15
פארק היורה 11.30, 16.00
גיל 4: בזמן שישנת 19.45, 22.00
סימפקס 11.30, 17.00
גיל 5: ספר הג'ונגל 11.30, 17.00
חתונתה של מיוריאל 19.45, 22.00

אשקלון

גיל 1: נשיקה צרפתית 17.00, 19.30, 22.00
סימפקס 11.30
גיל 2: באטמן לנצח 11.30, 17.00, 19.30, 22.00
גיל 3: חתונתה של מיוריאל 19.30, 22.00
קספר 11.30, 17.00
גיל 4: לשחרר את וילי 2 11.30, 17.00
חברים לרצח 19.30, 22.00
גיל 5: קונגו 11.30, 17.00, 19.30, 22.00
חן 1: השופט 11.00, 17.00, 19.30, 21.50
חן 2: תשכחי את פאריס 19.30, 21.50
ריצ'ארד וסוד הספרים האבודים 11.00, 17.00
חן 3: בחורים רעים 19.30, 21.50
פוקהונטס 11.00, 17.00
חן 4: מת לחיות 3 19.25, 21.55
ספר הג'ונגל חדש 11.00, 17.00
חן 5: לב אמיץ 21.30
פאוור ריינג'רס 11.00, 17.00
פוקהונטס 19.30

באר-שבע

גיל 1: נשיקה צרפתית 17.00, 19.30, 22.00
קספר 11.30
גיל 2: סירופו של המלך ג'ורג' 19.30, 22.00
לשחרר את וילי 2 11.30, 17.00
גיל 3: כפר האורחים 11.30, 17.00, 19.30, 22.00
גיל 4: באטמן לנצח ב', ד', ה' 11.30, 17.00, 19.30, 22.00 ג'. 11.30, 17.00
רב נגב 1: בחורים רעים 19.30, 21.50
פוקהונטס 11.00, 12.55, 17.00
רב נגב 2: מת לחיות 3 19.25, 21.55
השופט 11.00, 12.55, 17.00
רב נגב 3: לב אמיץ 21.30
השופט 19.25
ריצ'ארד וסוד הספרים האבודים 11.00, 12.55, 17.00
רב נגב 4: תשכחי את פאריס 19.30, 21.50
מי כאן הגבר 11.00, 12.55, 17.00

בת-ים

חן 1: לב אמיץ 21.30
מי כאן הגבר 11.00, 13.00, 17.00
חן 2: בחורים רעים 19.30, 21.50
פוקהונטס 11.00, 12.55, 17.00
חן 3: השופט 11.00, 13.00, 17.00
חן 4: באטמן לנצח 11.00, 15.15, 17.00, 19.25, 21.55
חן 5: כפר האורחים 19.30, 21.50
לשחרר את וילי 2 11.00, 13.00, 17.00
חן 6: מת לחיות 3 19.25, 21.55
קספר 11.00, 13.00, 17.00
חן 7: תשכחי את פאריס 19.30, 21.50
ריצ'ארד וסוד הספרים האבודים 11.00, 13.00, 17.00

הוד השרון

כסית: בזמן שישנת ב"יה 21.00 ב', ד' 19.15

הרצליה

מנהרין 1: בזמן שישנת 20.00, 22.00
מנהרין 2: שמים כחולים 20.00, 22.00
סמאר 1: נשיקה צרפתית 20.10, 22.15
לשחרר את וילי 2 18.20
אנדריי 11.00, 16.50
סמאר 2: תשכחי את פאריס 22.15
באטמן לנצח 11.00, 17.45, 20.00
פוקהונטס 16.15
סמאר 3: קריגנטון 20.00, 22.20
פוקהונטס 11.00, 18.30
באטמן לנצח 16.15

חולון

גיל 1: תשכחי את פאריס 19.30, 22.00
ריצ'ארד וסוד הספרים האבודים 11.30, 13.30, 17.00
גיל 2: מי כאן הגבר 11.30, 13.30, 17.00
סירופו של המלך ג'ורג' 19.30, 22.00
גיל 3: פוקהונטס 11.30, 13.30, 17.00, 19.45
קונגו 22.00
גיל 4: אנדריי 11.30, 13.30, 17.00
בזמן שישנת 19.45, 22.00
גיל 5: רצח בדרגה ראשונה 19.45, 22.00
סימפקס 11.30, 13.30, 17.00

כפר-סבא

גיל 1: נשיקה צרפתית 19.30, 22.00
ריצ'ארד וסוד הספרים האבודים 11.00, 13.30, 17.00
גיל 2: באטמן לנצח 11.00, 13.30, 17.00, 19.30, 22.00
גיל 3: חתונתה של מיוריאל 22.00
פוקהונטס 11.00, 13.30, 17.00, 19.45
גיל 4: קריגנטון 19.30, 22.00
מי כאן הגבר 11.00, 13.30, 17.00
גיל 5: מת לחיות 3 17.00, 19.30, 22.00
ספר הג'ונגל חדש 11.00, 13.30
גיל 6: כפר האורחים 19.30, 22.00
קספר 11.00, 13.30, 17.00
גיל 7: תשכחי את פאריס 19.30, 22.00
לשחרר את וילי 2 11.00, 13.30, 17.00

כרמיאל

סינמה 1: בחורים רעים 19.00, 21.30
פוקהונטס 11.00, 17.00
תשכחי את פאריס 19.00, 21.30
ריצ'ארד וסוד הספרים האבודים 11.00, 17.00
לפני הזריחה 19.00, 21.30
ספר הג'ונגל חדש 11.00

לוד

סמאר 1: נשיקה צרפתית 19.30, 22.00
קספר 11.00, 13.00, 17.00
סמאר 2: באטמן לנצח 11.00, 13.00, 17.00, 19.30, 22.00
סמאר 3: השופט 17.00, 19.30, 22.00
פאוור ריינג'רס 11.00, 13.00

נהריה

היכל התרבות: מת לחיות 3 17.00, 20.30

נס-ציונה

גיל 1: קספר 11.30
נשיקה צרפתית 17.00, 19.30, 22.00
גיל 2: כפר האורחים 11.30, 17.00, 19.30, 22.00
גיל 3: לשחרר את וילי 11.30, 17.00
קריגנטון 19.30, 22.00
גיל 4: באטמן לנצח 11.30, 17.00, 19.30, 22.00

נצרת עילית

גיל 1: לב אמיץ 18.15
קספר 11.30, 16.00
גיל 2: פוקהונטס 11.30, 17.00
בזמן שישנת 22.00
גיל 3: נשיקה צרפתית 13.00, 17.00, 19.30, 22.00
גיל 4: מת לחיות 3 11.30, 17.00, 19.30, 22.00
ספר הג'ונגל חדש 11.30, 17.00
גיל 5: השופט 11.30, 17.00, 19.30, 22.00
גיל 6: באטמן לנצח 11.30, 17.00, 19.30, 22.00
גיל 7: חתונתה של מיוריאל 19.30, 22.00
לשחרר את וילי 2 11.30, 17.00

נתניה

גיל 1: נשיקה צרפתית 17.00, 19.30, 22.00
ג'וניור 11.30
גיל 2: באטמן לנצח 11.30, 17.00, 19.45, 22.15
גיל 3: לשחרר את וילי 2 11.30, 17.00
סירופו של המלך ג'ורג' 19.30, 22.00
גיל 4: קספר 11.30, 17.00
קריגנטון 19.30, 22.00
גיל 5: כפר האורחים 11.30, 17.00, 19.30, 22.00
חן השרון 1: בחורים רעים 19.30, 21.50
פוקהונטס 11.00, 13.00, 17.00
חן השרון 2: לב אמיץ 21.30
השופט 11.00, 13.00, 17.00, 19.25
חן השרון 3: תשכחי את פאריס 19.30, 21.50
מי כאן הגבר 11.00, 13.00, 17.00
חן השרון 4: מת לחיות 3 21.55
מי כאן הגבר 19.25
ריצ'ארד וסוד הספרים האבודים 11.00, 13.00, 17.00

ערד

סמאר 1: נשיקה צרפתית 19.30, 22.00
אנדריי 11.30, 17.00
סמאר 2: מת לחיות 3 22.00
קספר 11.30, 17.00, 19.30
סמאר 3: השופט 11.30, 17.00, 19.30, 22.00

פתח-תקוה

היכל 1: נשיקה צרפתית 19.45, 22.00
לשחרר את וילי 11.30, 17.00
היכל 2: באטמן לנצח 11.30, 17.00, 19.30
חתונתה של מיוריאל 22.00
היכל 3: פוקהונטס 11.30, 17.00
כפר האורחים 19.45, 22.00
רם 1: קספר 17.00
תשכחי את פאריס 19.30, 22.00
רם 2: שמים כחולים 19.30, 22.00
השופט 17.00
רם 3: מת לחיות 3 17.00, 19.30, 22.00

קריות

קריון 1: קספר 11.00, 16.45, 19.00
קריון 2: נשיקה צרפתית 11.00, 16.45, 19.00, 21.30
קריון 3: לשחרר את וילי 2 11.00, 16.45
שמים כחולים 19.00, 21.30
קריון 4: קונגו 19.00, 21.30
על כלבים וגנבים 11.00, 16.45
קריון 5: קריגנטון 19.00, 21.30
אנדריי 11.00, 16.45
קריון 6: כפר האורחים 11.00, 16.45, 19.00, 21.30
קריון 7: מת לחיות 3 11.00, 16.45, 19.00, 21.30
קריון 8: השופט 11.00, 16.45, 19.00, 21.30
קריון 9: באטמן לנצח 11.00, 16.45, 19.00, 21.30
חברים לרצח 21.30

ראשון-לציון

קניון הזהב 1: כפר האורחים 17.00, 19.30, 22.00
לשחרר את וילי 2 11.00, 13.30
קניון הזהב 2: קספר 11.00, 13.30, 17.00, 19.30, 22.00
קניון הזהב 3: באטמן לנצח 11.00, 13.30, 17.00, 19.30, 22.00
חן 1: בחורים רעים 19.30, 21.55
פוקהונטס 11.00, 13.00, 17.00
חן 2: מת לחיות 3 19.25, 21.55
ריצ'ארד וסוד הספרים האבודים 11.00, 13.00, 17.00
חן 3: תשכחי את פאריס 19.30, 21.50
מי כאן הגבר 11.00, 13.00, 17.00
חן 4: לב אמיץ 21.30
השופט 13.00, 17.00, 19.25
ספר הג'ונגל חדש 11.00
סמאר 1: נשיקה צרפתית 17.00, 19.30, 22.00
פאוור ריינג'רס 11.30
סמאר 2: מת לחיות 3 11.30
לב אמיץ 21.45
פאוור ריינג'רס 17.00
סמאר 3: בחורים רעים 11.30, 17.00, 19.30, 22.00
סמאר 4: קריגנטון 19.30, 22.00
אל המערב הקסום 11.30, 17.00

רמת-השרון

כוכב: בזמן שישנת 19.30, 21.40
פאוור ריינג'רס 11.00, 17.00

רמת גן – גבעתיים

ארמון 1: בחורים רעים 19.30, 21.50
קספר 11.00, 17.00
ארמון 2: לב אמיץ 21.35
השופט 11.00, 17.00, 19.30
ארמון 3: באטמן לנצח 11.00, 17.00, 19.25, 21.55
רב גן 1: תשכחי את פאריס 19.30, 21.50
פוקהונטס 11.00, 12.55, 15.00, 17.00
רב גן 2: בזמן שישנת 21.50
מי כאן הגבר 11.00, 13.00, 15.00, 17.00, 19.30
רב גן 3: מת לחיות 3 21.50
לשחרר את וילי 2 13.00, 17.00
פוקהונטס 19.30
ספר הג'ונגל חדש 11.00, 15.00
רב גן 4: דון חואן דה מרקו 19.30, 21.50
ריצ'ארד וסוד הספרים האבודים 11.00, 12.55, 15.00, 17.00

רעננה

פארק 1: תשכחי את פאריס 19.30, 22.00
לשחרר את וילי 2 15.00, 17.00
קספר 11.00, 15.00
פארק 2: בחורים רעים 19.30, 22.00
פוקהונטס 11.00, 15.00, 17.00
פארק 3: מת לחיות 3 22.00
באטמן לנצח 11.00, 15.00, 17.00, 19.30
פארק 4: לב אמיץ 19.15, 22.00
ריצ'ארד וסוד הספרים האבודים 11.00, 15.00, 17.00
פארק 5: שמים כחולים 19.30, 22.20
ספר הג'ונגל חדש 11.00, 17.00

סמשנובה הודחה כבר בסיבוב הראשון

לאחר שנוצחה בקלות ע"י ריטה גראנדה ● גוראן איוואניסביץ' נאלץ לפרוש מהטורניר, בעקבות פציעה בקרסול ● שטפי גראף איבדה מערכה ● נצחון משכנע למוניקה סלש

אליפות ארה"ב הפתוחה בטניס

הטניסאית הישראלית, אנה סמשנובה, הודחה כבר בסיבוב הראשון של אליפות ארה"ב הפתוחה בטניס, לאחר שנוצחה ע"י האיטלקיה, ריטה גראנדה – 6:0, 1:6, 6:4.

המדורג שישי, גוראן איוואניסביץ' נאלץ לפרוש במערכה הרביעית, במשחקו מול ברט סטיבן (ניו־זילנד), לאחר שנפצע בקרסולו. איוואניסביץ' הוביל 4:6, 2:6, 6:3, 3:1.

בשאר המשחקים נרשמו התוצאות הבאות: יבגני קפלניקוב (7) – ג'ף טראנגו 0:6, 4:6, 5:7; מרק רוסה (13) – אנדראה גאודנזי (איטליה) 7:6, 3:6, 1:6, 0:6; אמיליו סאנשז – ג'רמי בייטס (בריטניה) 2:6, 2:6, 3:6; קרסטן אריאנס (גרמניה) – קרול קוצ'רה (סלובקיה) 6:7,4:6, 2:6; אהרון קריקסטיין – ליונל רו(צרפת) 6:3, 3:6, 1:6, 6:3, 4:6; דניאל נסטור (קנדה) – אנדריי אולחובסקי (רוסיה) 3:6, 4:6, 6:3, 1:6; רנצו פורלן (איטליה) – אוליבייה דלאטייר (צרפת) 3:6, 3:6, 1:6; נונו מארקס (פורטוגל) – מאהש בופטי (הודו) 7:6, 1:6,5:7, 3:6; אלכסנדר וולקוב – ברט האנסדרנס (ארה"ב) 2:6, 4:6, 1:6; פטריק ראפטר (אוסטרליה) – ריצ'י רנגברג (ארה"ב) 6:7, 3:6, 4:6; ז'אקו אלטינג (הולנד) – ויין בלק (זימבבווה) 2:6, 2:6, 4:6; אלקס קורטיה (ספרד) – אלקס אובריאן (ארה"ב) 4:6, 4:6, 3:6; ניקולאס פריירה (ונצואלה) – פבריס סנטורו (צרפת) 6:2, 4:6, 7:5, 6:7, 6:7; ז'וסט ויניק (הולנד) – גרג רוזסקי (בריטניה) 6:7, 4:6, 7:6, 1:6; פטריק מקנרו (ארה"ב) – ניקלאס קולטי (שבדיה) 3:6, 6:3, 3:6, 6:3, 4:6; סדריק פורלן (איטליה) – סיינג שלקן (הולנד) 4:6, 5:7, 1:6; טוד וודברידג' (אוסטרליה) – כריס ווילקינסון (בריטניה) 4:6, 6:7, 4:6.

בין הנשים, שטפי גראף (1), כמעט והופתעה שוב ע"י אמנדה קוטצר (דרא"פ), אך ניצחה בסיום – 7:6, 1:6, 4:6.

מוניקה סלש (2), איבדה ארבעה משחקונים בנצחונה המשכנע על הרומניה רוקסנדרה, דראגומיר – 3:6, 1:6. ארנצ'ה סאנשז ויקאריו (3), המגינה על תוארה מאשתקד, העפילה לסיבוב השני, לאחר נצחון משכנע על הרומניה, קטלינה קריסטאה – 1:6, 1:6. הצרפתיה, מארי פירס (6), גברה על מריאן דסוורדט (דרא"פ) 4:6, 1:6.

תוצאות נוספות: מגדלנה מאליבה (8) – יאנה נידלי (קנדה) 4:6, 2:6; גבריאלה סאבאטיני (9) – אדריאנה זגטי (איטליה) 1:6, 1:6; ברברה פאולוס (אוסטריה) – איבה מאיולי (13) 4:6, 4:6; הלנה סוקובה (15) – איזבל דמונגוט (צרפת) 4:6, 4:6; נאוקו קידימיטה (יפן) – אלס קולנס (בלגיה) 1:6, 2:6; ג'יג'י פרננדז (ארה"ב) – אירינה ספירלה (רומניה) 6:4, 1:6, 5:7; ג'ולי האלרד (צרפת) – אלקסיה באלרט (צרפת) 3:6, 0:6; סטיאנה ג'קמניקה (יוגוסלביה) – נטליה מדברבה (אוקראינה) 3:6, 0:6; מאריה תוזה־גאידנו (ארגנטינה) – ברברה ריטנר (גרמניה) 6:3, 6:7, 1:6; קטרינה סטודניקובה (סלובקיה) – לורן קודטיס (בלגיה) 4:6, 6:7; אנג'ליקה גאבאלדון (מקסיקו) – סילביה פארינה (איטליה) 6:7, 6:7; ג'נט לי (ארה"ב) – ברברה שט (אוסטריה) 6:7, 6:7; מאנה אנדו (יפן) – פאנג לי (סין) 2:6, 6:3, 2:6; פלורנסיה לאבט (ארגנטינה) – הלנה וגנר (גרמניה) 1:6, 0:6; סנדרין טסטוד (צרפת) – פאולה סוארז (ארגנטינה) 5:7, 4:6; אן מילר (ארה"ב) – קרינה אבסדורובה (סלובקיה) 6:4, 3:6, 3:6; צ'נדה רובין (ארה"ב) – פלורה פרפטי (איטליה) 4:6, 1:6; איימי פרייזר (ארה"ב) – סטפני רוטייר (הולנד) 0:6, 0:6; ג'ולן ווטסב (ארה"ב) – קטרינה נואק (פולין) 7:5, 2:6, 5:7; אלנה מקרובה (רוסיה) – מרדיט מקגארת (ארה"ב) 1:6, 5:7; מאנון בולגרף (הולנד) – אנדראה טמסברי (הונגריה) 6:4, 1:6, 4:6; קארין קשוונדט (גרמניה) – שרה פיטקובסקי (צרפת) 1:6, 3:6, 3:6; פם שרייבר (ארה"ב) – רנאה סטבס (אוסטרליה) 6:7, 6:4, 1:6.

גוראן איוואניסביץ' יורד מאוכזב מהמגרש

הפועל ת"א גברה על בת־ים

במשחק אימון גברה אמש הפועל ת"א על הפועל בת־ים בשיעור 0:1.

את השער לזכות הפועל ת"א הבקיע יעקב שוורץ.

אמש נודע, כי בת־ים עומדת להחתים את אלון אלמקייס ממכבי הרצליה.

אחד מפצועי ההתפרעות נפטר בבית החולים

ברזיל

מרסיו דהסילבה, אוהד הכדורגל שנפצע והוכה קשות, במהלך המהומות בסאו־פאולו, לאחר גמר גביע הנוער בין פלמייראס וסאו־פאולו, נותק אתמול ממכשירי ההנשמה, בבית החולים בסאו־פאולו, לאחר שרופאו הכריזו על מות מוחו.

דהסילבה היה שרוי בתרדמת, מאז שהתמוטט על גדר האיצטדיון בסאו־פאולו, לאחר ההתפרעות ב־20 באוגוסט.

שבעה אוהדים שנטלו חלק בפציעתו של דהסילבה זוהו ע"י המשטרה, בזכות צילומי הטלוויזיה מהמשחק, אך אף אחד מהם עדיין לא נתפס.

המאורעות האלימים בסאו־פאולו הביאו לתגבור כוחות המשטרה על האיצטדיונים, אך בבלו־הוריזונטה, בה בערך המשחק בין קרוזירו לקורינתיאנס, הושלכה פצצה מאולתרת לעבר יציע אוהדי קרוזירו. כתוצאה מהפיצוץ נפצע אנושות אוהד בן 14.

שבעה אוהדים נעצרו, אחד מהם, בן 17, הודה בהשלכת הפצצה והסביר: "הם אמרו שהם יהרגו אותנו, או החלטנו להרוג אותם קודם".

נמני וזוהר בחוץ, רוזנטל בסגל

המאמן שרף לא זימן את שני קשרי מכבי ת"א לסגל המתכונן למשחק בסלובקיה, ביום רביעי הבא

נבחרת ישראל

מאת משה הר־נשט

אבי נמני ואיציק זוהר, שני קשרי האלופה מכבי תל אביב, אינם נכללים בסגל נבחרת ישראל שיתכנס הערב למחנה אימונים, לקראת משחק החוץ נגד סלובקיה בקדם אליפות אירופה לאומות, שיהיה ביום רביעי בשבוע הבא.

לעומת זאת, נכלל בסגל החלוץ רוני רוזנטל, שחתם לשתי עונות נוספות בטוטנהאם, אך לא ישתתף במחנה אימונים בארץ. הוא אמור להגיע לסלובקיה מאנגליה.

אתמול פרסם המאמן הלאומי, שלמה שרף, את רשימת המוזמנים למחנה האימונים, שיימשך מחר ויסתיים במשחק אימון נגד הנבחרת האולימפית.

שוערים: בוני גינצבורג, רפי כהן; שחקני הגנה: פליקס הלפון, אבישי ז'אנו, אמיר שלח, ניר קלינגר (קפטן), אלון חרזי, גדי ברומר, דוד אמסלם, משה גלאם; קשרים והלוצים: טל בנין, אלון חזן, רוני לוי, חיים רביבו, איל ברקוביץ', אלי דריקס, עופר מזרחי.

הרשימה כוללת 18 שחקנים, בינהם לרוני רוזנטל. השינויים הבולטים לעומת הסגל ששיחק בהונגריה באמצע אוגוסט: צירופם של המגינים דוד אמסלם וגדי ברומר, שהחמיצו את המסע להונגריה בגלל פציעה, ושחרורו של נימני שהיה בסגל להונגריה.

איציק זוהר.

אבי נמני

בוטלו משחקי גביע המדינה

כדורסל

מאת משה כהן

בצעד יוצא דופן, החליטו אתמול ראשי איגוד הכדורסל לבטל את משחקי הסיבוב הראשון בגביע המדינה, שנועדו למחר וליום ראשון.

ההחלטה המפתיעה התקבלה בעקבות הודעת יו"ר הרשות לביקורת תקציבית, כי אף קבוצה עדיין לא קיבלה אישור תקציבי לעונת המשחקים הקרובה.

הרשות לבקרה תקציבית לא אישרה את השתתפות הקבוצות, בגלל אי הצגת החוזים האחידים עם השחקנים והצגת תקציבים בלתי מאוזנים.

באיגוד הכדורסל הדגישו אמש, כי האישור לקיום המשחקים ינתן רק לאחר קבלת אישור מהרשות לבקרה תקציבית.

סויסה־סרצ'וק חתמה בחולון

מאת אמיר נוין

הכדורסלנית אוקסאנה סויסה־סרצ'וק חתמה לארבע עונות באליצור חולון, ותוכל לשחק כישראלית, החל מהעונה הבאה.

אוקסאנה היא מתאזרחת, ששיחקה בעונה שעברה במדי בני הרצליה והיתה מגורמי עלייתה של הקבוצה לליגה הלאומית לנשים.

בעד ונגד הקפאת הירידות

טניס שולחן

מאת משה הר־נשט

הנהלת איגוד טניס השולחן אמורה לדון הערב בהחלטה האיגוד מלפני שבועיים על הקפאת הירידות מהליגה הלאומית בעונה הקרובה. הברים בהנהלת האיגוד שהצביעו בעד ההחלטה להקפיא את הירידות מנמקים את עמדתם בכך שהיא תמנע תשלומים גבוהים לשחקנים בליגה הלאומית.

המתנגדים טוענים, כי שחקנים בכירים יעדיפו לשחק בקבוצות הליגה הארצית המועמדות לעלות לליגה הלאומית ויקבלו שכר גבוה יותר.

יו"ר האיגוד, יחיאל פרצליינה, אמר: "התנגדתי להקפאה והייתי במיעוט. זו החלטה לא ספורטיבית שתחסל את הענף, ותוביל להשתוללות בתשלומים לשחקנים בליגות נמוכות יותר".

ירושלים מצדיעה לספורטאיה

כ־20 קבוצות וספורטאים ירושלמים, שגילו הצטיינות בענפים השונים, יזכו להוקרה ולהענקת פרסים בטקס שיתקיים הערב (20.35) באולם מועצת העיר, במעמד ראש העיריה, אהוד אולמרט.

מצטייני ענפי הספורט ההישגי, כמו ג'ודו ושחיה, יזכו בפרסים, וכמו כן נציגי קבוצות הכדורגל של בית"ר והפועל, קבוצות הכדורסל הפועל ומכבי וקבוצת כדורסל נשים א.ס.א ירושלים.

שמואל יעקבסון

האלופה ומחזיקת הגביע התחזקו

אוסף הכוכבים של מכבי ת"א, בהדרכת רלף קליין, מסוגל לגעת בשמיים, אם יתגבש לקבוצה ● גם למאמן בני הרצליה, מולי קצורין, סגל רחב של כוכבים ותיקים ומנוסים ● צרות של עשירים

משחקי הליגה הלאומית בכדורסל לעונת 1995/96 ייפתחו ב־10 בספטמבר. בכך תגיע לסיומה תקופת ההכנות, ההעברות ומשחקי האימון.

היום נתחיל בסידרת כתבות, שיציגו את קבוצות הליגה הלאומית א'. תמונת מצב לקראת המחזור הראשון של העונה.

ככל ששריקת הפתיחה הולכת וקרבה, מתקבל מידע רב יותר, המוכיח, כי למרות התחזיות הקודרות בשלהי העונה החולפת, הרי שמרבית הקבוצות מייצבות את ההרכבים ויציגו סגלים טובים.

על פי הטורנירים ומשחקי ההכנה הרבים בארץ ובחו"ל, ניתן ללמוד שגם השנה יהיו מאבקים צמודים בצמרת.

קבוצות כמו הפועל ת"א, הפועל גליל עליון והפועל ירושלים – שנקלעו למשברים כלכליים בסוף העונה החולפת וחששו מפני התמוטטות האף פיזית, הצליחו לגבש תקציב סביר לפתיחת העונה החדשה ולגבש סגל שחקנים, שיהיה לו מה לומר.

בכתבה הראשונה נתייחס לשתי הקבוצות שזכו בתארים של אשתקד ושישתתפו בקרב על תואר האליפות העונה.

המועמדת הטבעית מספר 1, האלופה מכבי תל־אביב, שההנהלה הביתה את המאמן רלף קליין וחיזקה את שורותיה בארבעה כדורסלנים חשובים: הזר רון אנדרסון, תומר שטיינהאור, ברד ליף ועודד קטש.

מחזיקת הגביע, בני הרצליה, קיבלה בחזרה את המאמן מולי קצורין וחיזקה עצמה בחמישה כדורסלנים חדשים: הוותיק דייויד תורדיקל כהן, עופר פליישר, ליאור ארדיטי, אמיר מוכתרי וסטיב מאלוביק.

ממשחקי ההכנה קיבלנו תמונה ברורה. למכבי ת"א פוטנציאל, אך לא מעט בעיות. צוות הכוכבים עדיין לא התגבש לקבוצה. ריבוי השחקנים המצטיינים יקשה על קליין לקבוע את החמישייה. השאלה, על מי יוותר ואיך יגיבו הספסליסטים, אם ייאלצו לשבת זמן ארוך. האם יבצע חילופים רבים על חשבון גיבוש הרכב מצומצם ויעיל?

על הנייר מסוגלת מכבי לרוץ ללא מעצורים על כל תואר פנוי, כולל באירופה. כמובן שעל המגרש הכל תלוי בהתפתחויות.

גם בני הרצליה לא מימשה את הפוטנציאל הרב שלה במשחקי ההכנה בחו"ל. אבל החומר מבטיח. לקצורין יהיה יותר נוח וקל להתבטא בהרצליה, אחרי עונה מתישה במכבי ת"א.

לקצורין יש מגוון אפשרויות להרכיב את החמישייה שלו. לסנטר פליישר תהיה תמיכה של פורוורדים גבוהים כמוכתרי (שהפתיע לטובה במדי נבחרת ישראל), מאלוביק בן ה־39 שיכול עדיין לתרום את הקשות שלו, תורדיקל בן ה־35, שלמרות שכבר אינו בשיאו עדיין נחשב לכח חשוב, וג'ון הדסון, הזר השני.

בעוד שמכבי ת"א מציגה שני רכזים מעולים כגיא גודס ועודד קטש, שעדיין לא ברור איך יסתדרו, הרי שלהרצליה יש רכז, שנכשל במכבי, אך יהיה שחקן מפתח העונה – קורן אמישה.

הגארדים של הרצליה, אמיר כץ וליאור ארדיטי, מכירים מהנבחרת. בעוד שכץ תורם יותר בהתקפה, הרי שארדיטי נחשב לאחד ממגיני ההגנה היציבים בליגה.

האם הרצליה מסוגלת לזכות שוב בתואר?

תומר שטיינהאור במדי נבחרת ישראל. הסנטר הישראלי המבטיח ילבש השנה את מדי מכבי ת"א (צילום: א. קנפר)

דייויד תורדיקל מהיהודים הטובים במדי הפועל ת"א. השנה, יתרום מניסיונו העצום לבני הרצליה (צילום: א. קנפר)

מכבי תל־אביב

נדב הנפלד	19.6.68	2.00	מכבי ת"א
מוטי דניאל	24.7.63	1.97	מכבי ת"א
גיא גודס	17.3.71	1.90	מכבי ת"א
אלון בן זקן	2.1.70	1.85	מכבי ת"א
דורון ג'מצ'י	1.7.61	1.98	מכבי ת"א
ראדיסאב צ'ורצ'יץ'	29.6.65	2.06	מכבי ת"א
רון אנדרסון	1958	2.00	מונפלייה צרפת
תומר שטיינהאור	3.10.66	2.07	הפועל חולון
עודד קטש	10.10.74	1.93	גליל עליון
ברד ליף	17.5.61	1.96	גליל עליון
ג'ף קנס	2.1.70	2.06	מכבי ת"א

מאמן: רלף קליין. עוזר מאמן: אמנון יעקבי

בני הרצליה

עמי נאווי	2.8.64	1.84	מכבי הוד השרון
דייויד תורדיקל	12.4.60	2.01	הפועל חולון
עופר פליישר	14.3.66	2.08	הפועל ת"א
אמיר מוכתרי	12.6.72	2.08	גליל עליון
סטיב מאלוביק	21.7.56	2.08	גליל עליון
אמיר כץ	15.7.70	1.90	בני הרצליה
ג'ון הדסון	6.7.66	2.05	בני הרצליה
אמיר דורון	26.8.74	1.88	בני הרצליה
ליאור ארדיטי	16.12.67	1.92	הפועל ת"א
דורון אפטר	7.6.76	2.02	בני הרצליה
קורן אמישה	18.12.71	1.93	בני הרצליה
ידיד שרף	12.1.77	1.97	בני הרצליה

מאמן: מולי קצורין. עוזר מאמן: אילן קובלסקי

אהרן להב

חום ניו־יורק שובר את השוויון

האתר בפלשינג־מדו שופץ והורחב ● בקר ואדברג עברו לסיבוב הבא אבל מתבשלים בחום הקשה ● המצלמות תיעדו טראגדיה יפאנית

אין תענוג גדול יותר לחובב טניס מושבע, שאינו יכול להגיע לניו־יורק, מאשר להתמקם היטב עמוק בכורסא מול הטלוויזיה למשך חמש שעות תמימות (18:00–23:00), ללחוץ על השלט ובצ'יק־צ'ק להמצא, יחד עם עוד אלפים, באתר פלשינג־מדו ולהגיד שלום בעיניים לגדולי הטניסאים בעולם. מי שלא רוצה לישון, יכול לראות פלשינג־מדו גם מ־2 בלילה עד 6 בבוקר.

המצלמות של ערוץ הפריים ספורט, המשדר אלינו מהמזרח הרחוק, העבירו אותנו מיד בפתיחה מאצטדיון לאיצטדיון ונראה בעליל, כי בעלי האתר שיפצו אותו היטב לעומת אשתקד.

מושבים הוחלפו וצבעו, הצבע השולט מסביב תכלת. נעים המשטחים עצמם בוהקים בירוק טרי. הקהל לבוש ססגוני. בגדי קיץ קלילים שולטים והשמש קופחת ללא רחמים. אצלנו בסלון קריר בשש בערב ואצלם אמצע היום, 12 בצהריים.

■■■

אליפות ארה"ב הפתוחה '95 נפתחה הפעם בקול ענות חלושה. רק שלושה מדורגים התייצבו נגד יריבים פתותים ואפילו בלתי מוכרים. בוריס בקר, למשל, מדורג 4 טייל בקלילות על פני הספרדי לופז־מורון, אבל הג'ינג'י הגרמני סבל חוק מהחום ונראה, כי אם ייצא לו עוד משחק באמצע היום, הוא ייפגם בכושרו.

החלל הראשון בין המדורגים היה הדרום־אפריקאי המג'ונג'ן וויין פריירה (מדורג 10 ואלוף רמת השרון) שהודח על־ידי צרפתי עולה לדום גולמאר, כאשר במערכה השלישית נראה פריירה כשחקן צללים.

■■■

ערוץ הספורט כיבד אותנו במשחק בכורה את הוותיק סטפאן אדברג, שרק לפני 3–4 שנים נטל פעמיים רצופות את תואר האליפות של ארה"ב. הפעם נתנו לשבדי המסכן והזיד העוד את הכבוד המפוקפק לפתוח את האיצטדיון המרכזי בחצות היום נגד הצ'כי המתמיד מרטין דאם.

אדברג פתח נפלא וסגר ענין 0:6 במערכה הראשונה ו־3:6 במערכה השניה, אבל ככל שהתארך המשחק הוא נחלש ואל סוף המערכה השלישית הגיע ב"וחילה" חכה בשובר שוויון, לפני שהחום שבר אותו. משחקו של סטפן אדברג זכה לאהדה רבה אצל הקהל האמריקני, שהירבה להריע לו, בעיקר בזכות הסגנון הקליל שלו של "הגש ורוץ לרשת".

הצ'כי הצעיר לא הסתגל לסיגנון הזה ונכבש פעם אחר פעם לכדורי יעף מסיימים.

■■■

גם טראגדיה פרטית לא פסחה על היום הראשון, שבכרוניקה זכתה לשתי מילים: "היפאני פרש". הצ'כי פטר קורדה, חובש בשמאל, התכבר בידיב יפאני קשות, העונה לשם שוזו מאטסוקה.

היפאני הפתיע ביכולתו ובכושרו הגופני, הביא את קורדה לשוויון במערכה הראשונה ונוצח. במערכה השניה שב אותה סיטואציה והפעם ניצח היפאני וכך גם במערכה השלישית. קורדה נראה אובד עצות במערכה הרביעית שעמדה להיות מכרעת. ואז במצב של 5:6 לטובת קורדה כשהיפאני מגיש – אירעה הטראגדיה האישית:

שריר ירכו השמאלי של מאטסוקה התכווץ פתאום והוא נפל שדוד על המשטח, כשהמצלמה מלטפת את המקום הפגוע ואת פניו המעוותים והבוכים. רגעים ארוכים שכב היפאני לפני שהגיעו אליו אנשי העזרה הראשונה, אולם ללא הועיל. שופט המשחק הכריז על קורדה כעל המנצח והוא פשוט זכה מההפקר.

הטניס הישראלי לא עבר רף נמוך

גם ישראל השתתפה בסיבוב הראשון, אבל השגרירה שלנו, אנה סמאשנובה, שקיבלה עיתונות אוהדת מוקדמת ומאד מוגזמת, כשלה בגדול. סמשנובה המדורגת 58 התמודדה נגד האיטלקיה ריטה גראנדה (96) וירדה מובסת בשלוש מערכות 6:0, 1:6, 6:4, לאחר שעה ו־40 דקות.

לתקשורת אמרה סמאשנובה: אמנם חשבתי על שטפי גראף בסיבוב הבא, אבל הייתי נתונה כולי למשחק שלפני. אך גראנדה שיחקה טוב. היא הרימה כדורים ואני שחקנית נמוכה. נגד זה אין מה לעשות. כך עבר הטניס הישראלי פעם נוספת לעתיד המקודפל, אחרי שגם הטניסאים שלנו לא הצליחו לעלות מהמוקדמות.

מהכיתוב: מן הארכיון

هكذا من الاصل

מאות מתושבי אזור לוד חסמו בגופם הטרקטורים שנועדו לעבודות בנחל איילון

הפגינו נגד פרויקט "נתב"ג 2,000"; רשות שדות התעופה: אין אמת בטענת התושבים כי אנו פועלים בניגוד לחוק; ראשי עיריות מגוש דן ייצאו למאבק

מאת דורון שורש ואבשלום קווה

מאות מתושבי המועצה האזורית עמק לוד, הסמוכה לנתב"ג, חסמו אתמול בגופם את הטרקטורים של רשות שדות התעופה שהחלו בעבודות הטיית נחל איילון, כחלק מעבודות פיתוח פרויקט "נתב"ג 2000".

משה מנשה, ראש המועצה האזורית עמק לוד, קרא לכל תושבי גוש דן "להתעורר ולפתוח את העיניים ולהיאבק נגד הפרויקט שיהפוך את חיי תושבי המרכז לגיהנום".

רבה של כפר חב"ד, הרב הלפרין אמר, כי "אם יהיה צורך, נשתק את המדינה עד עבור רוע הגזירה. לא ניתן לשום ממשלה להפוך מקום קודש ככפר חב"ד לאי תנועה ולמסלולי המראת מטוסים". תושבי כפר חב"ד החתומים בימים אלה על פנייה יהודית, שתועבר מארה"ב לישראל, ובה בקשה "להעביר את רוע הגזירה ולבטל את פרויקט 'נתב"ג 2000'".

ראשי העיריות של חולון, בת-ים, ראשון לציון, רמלה ורשויות נוספות הודיעו גם הם לפתוח במאבק נגד הפרויקט, ובשבוע הבא יקיימו פגישות חירום בנושא.

מהנהלת רשות שדות התעופה נמסר בתגובה על הפגנת התושבים, כי אין "כל אמת בטענתם כאילו הרשות פועלת שלא בהתאם לחוק. התכנית להטיית נחל איילון הינה תוכנית מאושרת, במתחייב מכוח חוק הניקוז, על ידי כמה רשויות כמועצת הניקוז, וכן שר החקלאות. העבודה להטיית תוואי נחל איילון מתבצעת על פי הסכמה, שהושגה בעת הדיון בבית המשפט העליון, ולאחר שבג"ץ דחה את עתירות התושבים וחברת 'מהדרין' נגד הפקעת הקרקעות."

לפני ההפגנה קיימו תושבי עמק לוד משמרת מחאה מול משרדי רשות שדות התעופה בשעה שחבר הכנסת נסים זוילי, מזכ"ל העבודה, ביקר במקום כאורח הרשות. התושבים קראו לזוילי שלא להיכנע ללחצי רשות שדות התעופה. זוילי התייצב באחרונה נגד התכנית העלולה לפגוע בתושבי הסביבה. אתמול אמר זוילי כי הוא רואה חשיבות בהרחבת נתב"ג, אך בד בבד הוא מצדד בהקמת שדה תעופה נוסף, באזור נבטים שבנגב, "ואין זה צריך לפגוע בתוכנית 'נתב"ג 2000'", כדבריו.

מנכ"ל הרשות, מוטי רבי, אמר לזוילי כי הוא וחבריו מוכנים לאתגר של שדה תעופה נוסף, אך בינתיים חייבים להפעיל את התכנית הקיימת כדי לתת מענה תכוף לתנועת הנוסעים ההולכת וגדלה. עוד אמר רבי, כי הרשות נתנה כבר את דעתה על הקמת שדה תעופה בנבטים, כמשלים לנמל התעופה בן-גוריון. אולם לדבריו, זהו תהליך ארוך שיימשך בין 10 ל-15 שנה, ואילו הצורך במתן תשובה לגידול במספר הנוסעים, שיגיע השנה ל-7 מיליון נכנסים ויוצאים, הוא מיידי.

שר הפנים אהוד ברק, שהיה אף אורח הרשות, אמר כי תכנית "נתב"ג 2000" היא תרומה חשובה למדינה, אך יש לגלות רגישות והבנה לצורכי התושבים.

נגד "נתב"ג 2,000" (צילום: תמר מצפי)

שביתת עובדי משרד הבריאות – ליומה התשיעי; האוצר מסרב לתוספת שכר

מאת עזרא חן

מגעים שהתקיימו אתמול בין הנהלת משרד הבריאות לממונה על השכר באוצר, יוסי קוצ'יק, לא הביאו לסיום שביתת 2,000 עובדי המינהל והשירותים במשרד הבריאות, הנכנסת היום ליומה התשיעי. הממונה על השכר מסרב להיענות לכל תביעה של תוספת שכר, שמציגים נציגי העובדים. הוא אף מסרב לדון ישירות עם ועד העובדים.

"האוצר מסרב אפילו לזרוק לנו פירורים", אמר אתמול רמי השאש, יו"ר הועד הארצי של עובדי משרד הבריאות. "אבל אנחנו נחושים בהחלטתנו לא לשוב לעבודה, אלא אם יתוקנו עיוותי שכר חמורים שהצטברו במשך 25 שנה", אמר.

נציגי העובדים מוחים על שחיקת שכר של עשרות אחוזים בהשוואה לעובדים במשרדי ממשלה אחרים ולעובדים בבתי החולים הממשלתיים.

הנהלת משרד הבריאות אמורה היתה, על פי הודעתה, לבקש אתמול מבית הדין לעבודה להוציא צווי מניעה לעובדים השובתים, אך נמנעה מכך. דוברת משרד הבריאות מסרה כי הפנייה לבית הדין האיזורי לעבודה בירושלים תיעשה היום.

"העובדים נחושים בדעתם להמשיך בשביתה, וכל האיומים על הוצאת צווי ריתוק או צווים מכל סוג שהוא, לא ימנעו מאתנו לעמוד על זכויותינו הצודקות", אמר יו"ר ועד העובדים.

נציגי העובדים מסרו אתמול כי היום תופסק הנפקת רשיונות קבורה, ולא יינתנו חיסונים נגד כלבת. ממשרד הבריאות נמסר שלא יהיו עיכובים בקבורה, כי רופאים בבתי החולים יאשרו קבורה אף ללא הרשיון הפורמלי.

בתחנות רבות לבריאות המשפחה אזל מלאי החיסונים לתינוקות. זה תשעה ימים לא נערכות בדיקות שגרתיות של מי השתיה.

בנמלים הולכות ומצטברות מכולות מזון מיובא, שלא ניתן לשחררן ללא בדיקת עובדי לשכות הבריאות המחוזיות. יבואנים רבים מתקשרים בימים האחרונים למשרד הבריאות ולוועד העובדים, בבקשה להתיר להם שחרור הסחורה.

ביהמ"ש העליון זיכה אסיר שהורשע ברצח

(ע). – בית המשפט העליון זיכה בהחלטת רוב אתמול את איברהים עלי ג'בארין, הנרצה מאסר עולם בגין רצח. ג'בארין הורשע על ידי בית המשפט המחוזי בתל אביב ברצח אסיר אחר בבית הכלא איילון. שניים משופטי בית המשפט העליון קיבלו את עמדת ההגנה לפיה הרג עלי ג'בארין את סולימאן אבו-מידג'ם כאשר פעל מתוך הגנה עצמית. ג'בארין מרצה עונש מאסר עולם ועונש מצטבר לתקופה של שבע שנים וחצי בשל הרשעות קודמות.

באוקטובר '87 הרג ג'בארין את האסיר סולימאן אבו מידג'ם, כאשר דקר אותו 19 פעמים באמצעות דוקרן. בית המשפט המחוזי בתל אביב הרשיעו בהריגה וגזר עליו עונש מאסר לתקופה של 15 שנה.

ג'בארין ואבו-מידג'ם היו כלואים באגף האיקסים בכלא איילון. אבו-מידג'ם נכנס בצהרי ה-22 באוקטובר לחדרו של ג'בארין ולאחר זמן מה נראו השניים יוצאים בריצה מן התא כאשר אבו-מידג'ם בורח וג'בארין רודף-אחריו ודוקר אותו. אבו-מידג'ם מת כתוצאה מדקירות ג'בארין.

בבדיקה הפתולוגית התברר, כי אבו-מידג'ם נדקר בתאו של ג'בארין שבע פעמים. שלוש מהדקירות הללו היו קטלניות. כל הדקירות שנדקר אבו-מידג'ם מחוץ לתא גרמו לו פצעים שטחיים בלבד.

ג'בארין טען במשפט, כי אבו-מידג'ם, שרצח בעבר אסיר בכלא, איים עליו.

לדברי ג'בארין, כשנכנס אבו-מידג'ם לתאו, כשהוא חמוש בדוקרן, היה בטוח כי סופו קרב ולכן תקף את אבו-מידג'ם, פרק ממנו את הדוקרן ודקר אותו.

בית המשפט המחוזי שדן בפרשה והרשיע את ג'בארין קבע, כי רק טענת "ההגנה העצמית" עומדת לג'בארין לגבי הדקירה הראשונה, אך איננה עומדת לו כשאר הדקירות.

עמדה זו היתה מקובלת גם על שופט בית המשפט העליון המשנה לנשיא שלמה לוין, אולם לא היתה מקובלת על שני חברי הרכב השופטים יעקב קדמי ודליה דורנר, שקבעו כי טענת "ההגנה העצמית" עומדת לג'בארין לגבי כל הדקירות שדקר את אבו-מידג'ם בתא.

השופטת דורנר קבעה, כי לאחר שנדקר אבו-מידג'ם בתא שבע פעמים עדיין עמד בו כוח להימלט מן התא בריצה. "בנסיבות אלה אין זה סביר לדרוש מהמותקף, כי יעצור לבדוק לאחר הדקירה הראשונה אם אבו-מידג'ם מסוגל להמשיך ולתקוף אותו", אמרה.

נתגלה פגם גנטי הגורם לסרטן השחלה אצל נשים

(ע). – בבדיקות גנטיות שנערכו לנשים שחלו בסרטן שחלה עם רקע משפחתי של סרטן, התגלה שינוי גנטי שגורם לנטייה מוגברת לפתח סרטן שחלה או שד.

הבדיקה לזיהוי הפגם הגנטי מתבצעת בטכניקה חדשה שפותחה במרכז לאבחון גנטי בבית החולים "שיבא" ברמת-גן. הטכניקה מאפשרת לזהות את הפגם במהירות ובדייקנות מרבית.

נמסר כי הפגם עלול להימצא גם אצל חלק מבנות המשפחה הקרובה. לנשים אלה שנתגלה אצלן הפגם, מציע ביה"ח תוכנית מעקב רפואית, שתאפשר מניעה.

המרכז בביה"ח שיבא הוא מסגרת חדשה הפועלת מזה שנה. המרכז מהווה שילוב של כל הגורמים בביה"ח המטפלים בחולי סרטן, והוא כולל: מחלקות כירורגיות וגניקולוגית, מערך לבריאות השד, מכון אונקולוגי, מכון המטולוגי, מכון גסטרואנטרולוגי, מכון אנדוקריני, מכון גנטי, מכון אפידמיולוגי, יעוץ גנטי ויעוץ פסיכולוגי.

המנתרן מקי מייג בהופעה בפסטיבל הג'אז באילת

פרשת אונס הקטינה בשדרות

התביעה דורשת לעצור את 5 הנערים עד תום ההליכים

שופט ביהמ"ש המחוזי בב"ש אסר על פרסום שמות המעורבים בפרשה; הוארך עד תום ההליכים מעצרם של 6 הנערים החשודים באונס הנערה מקרית גת

מאת שמעון איפרגן

כתב אישום בפרשת האונס בשדרות הוגש אתמול לבית המשפט המחוזי בבאר שבע. סגן נשיא בית המשפט, השופט אפרים לרון, האריך את מעצר חמשת הצעירים הנאשמים באונס קטינה בשישה ימים. כמו כן אסר לרון על פרסום שמות המעורבים בפרשה.

שניים מהחמישה מואשמים בביצוע אונס, שלושה בנסיון לאונס, שניים בביצוע מעשה סדום, וארבעה בביצוע מעשים מגונים.

מכתב האישום עולה שלפני כשבועיים פגשו הנערים את הצעירה – שבדיון התברר שאינה מפגרת – באקראי וליוו אותה לאחד מבתי הספר בעיירה. באחת הכיתות הפשיט אחד הנאשמים את הנערה, אנס אותה בניגוד לרצונה, ולאחר מכן תקפו אותה גם חבריו.

עוד התברר שנאשם נוסף הציג עצמו כשוטר בילוש, ואיים על הנערה שיכניס אותה לבית המעצר אם לא תשכב אתו.

אחד השכנים הבחין בתנועה חשודה בבית הספר והזעיק את המשטרה. החמישה שהבחינו בשוטרים המתקרבים נמלטו מהמקום. הם נעצרו לאחר שהנאנסת מסרה לחוקריה תיאור מפורט שלהם.

בדיון ביקשה התביעה להורות על מעצר החמישה עד תום ההליכים המשפטיים, נוכח חומרת המעשים והחשש כי אם ישוחררו, ישפיע הדבר על עדותם של הנערה ושל עד נוסף.

בדיון התברר שלאחד הנאשמים בן 18 עבר פלילי עשיר לגילו. הוא אף הפר תנאי שחרור בערבות, טעה שבעת האונס היה אמור להימצא בביתו.

כל חמשת הנאשמים הכחישו בדיון את הפרטים המיוחסים להם. הם טענו שיחסי המין עם הנערה קוימו מרצונה. בהסכמת סניגוריהם, עו"ד אלי מויאל וסמי שליו, הוארך מעצרם בשישה ימים כדי שהשופט יוכל ללמוד את התיק.

לאחר מכן יחליט בית המשפט אם יוארך מעצרם עד תום ההליכים.

כתבנו מוסר עוד שבית המשפט המחוזי בבאר-שבע האריך אתמול את מעצרם של ששת הנערים מקרית-גת עד תום ההליכים המשפטיים נגדם. הם מואשמים באונס נערה בת 14 באתר בנייה בעיר.

בג"ץ דחה עתירה נגד מינוי שופטת

מאת מיכל סלע

בית המשפט הגבוה לצדק דחה אתמול עתירה שביקשה למנוע מינוי שופטת בבית הדין לעבודה, בטענה שאין לה הכישורים המתאימים לתפקיד. העותר הוא עורך הדין שמחה ניר, שעתר נגד מינויה של עורכת הדין אורית קנטור לשופטת.

עורכת הדין קנטור שימשה בשנים האחרונות כראש לשכת התביעות במשטרת חיפה. לטענת עורך הדין ניר מרבית שופטי העבודה חסרי נסיון במשפטי עבודה. מרביתם תובעים משטרתיים לשעבר, "שלא עברו צינון אזרחי ויש לכך השלכות, אחרים באים מהשוק האזרחי ולא עסקו בעבר בתיקי עבודה". לטענת ניר היעדר נסיון במשפטי עבודה פוגם באיכות הדיון המשפטי ותוצאותיו.

המשנה לנשיא בית המשפט העליון שלמה לוין, ולצידו השופטים יעקב קדמי ויצחק זמיר גרסו, כי העותר לא הניח תשתית עובדתית מספיקה ודחו את העתירה.

בתגובה לפסק הדין אמר ניר, כי שיקולי הוועדה למינוי שופטים אינם ידועים לציבור. "תשובתם אינה מנומקת. הרשות אינה מגלה לאזרח נתונים על העובדות שעמדו לנגד עיניה ונותנת לעצמה חסינות".

יצוין שעורך הדין ניר עתר לפני כשנה לבית המשפט העליון כדי שיורה לוועדה למינוי שופטים לפרסם את אמות המידה למינוי שופטים – עתירתו נדחתה.

טקס מינויה של עורכת הדין קנטור לשופטת נערך אתמול בבית הנשיא בירושלים.

נפטרה ההיסטוריונית הצרפתית היהודייה אני קריגל

מאת מיכל סלע

אתמול התקיימה בפריס ההלווייתה של ההיסטוריונית הצרפתית היהודייה אני קריגל, שהלכה לעולמה ביום שבת לאחר מחלה קשה, בגיל 69.

קריגל, ילידת אזור אלזאס, היתה מעורבת מגיל צעיר בחיים הפוליטיים התרבותיים בצרפת, היסטוריונית וסוציולוגית מן המעלה הראשונה שלא חששה אחרי שנים ארוכות של אמונה אדוקה בקומוניזם לומר ולכתוב: הרעיון הכזיב.

בגיל 16 פעלה קריגל בשורות תנועת המחתרת הצרפתית באזור גרנובל, בשורות המפלגה הקומוניסטית הצרפתית. לאחר המלחמה למדה וקיבלה תואר דוקטור בספרות ותואר בכיר יותר בהיסטוריה כללית של הסוציאליזם, הקומוניזם ומפלגות הפועלים.

בראשית הדרך לימדה ב"אקול נורמאל", בית הספר הגבוה להכשרת מורים, ואחר כך לימדה באוניברסיטת נאנטר ליד פריס, והיתה חברה בכירה במרכז הלאומי למחקרים מדעיים, מרכז המחקר הבכיר ביותר בצרפת.

כקומוניסטית אדוקה עסקה קריגל ברבים ממחקריה בתולדות הקומוניזם. בימי הביקורת החריפה על הקומוניזם של ברית המועצות בשנות ה-50 יצאה חוצץ נגד כל המבקרים.

בימים שלאחר חרושצ'וב החלה להבין כי בברית המועצות מתרחשים דברים שקשה להשלים איתם. אחרי מחקר מעמיק לא היססה לעזוב את המפלגה, בצעד שגדולי האינטלקטואלים של צרפת קיבלו בהערכה רבה. לפחות ארבעה ספרים ומאמרים רבים פרסמה קריגל על הקומוניזם לאחר פרישתה מהמפלגה, ומכריה מעריכים כי היתה חלוצה בין הוגי הדעות בצרפת בגישתה הביקורתית בנושאים האלה.

קריגל נמנתה עם הצמרת האינטלקטואלית של צרפת, ובילתה בחברתם של סוציולוגים והיסטוריונים כריימון ארון, ברנאר אנרי-לוי ואחרים. בנוסף לכתיבה המדעית נהגה לפרסם מאמרים בכתבי עת יהודיים, והיה לה טור קבוע ב"לה פיגארו".

היא הרבתה לבקר בישראל ולפגוש ישראלים בצרפת, בעיקר אנשי מחקר ומדע, ביניהם הפרופסורים יובל נאמן ועמנואל סיוון, שהיה תלמידה. בטרם הבריאה אותה המחלה עוד הספיקה לבקר בכנסת.

ב-1984 פרסמה ספר על ישראל בשם "האם ישראל אשמה?", ובו מתחה ביקורת על האינטלקטואלים בצרפת, מימין ומשמאל, הנוהגים להאשים את ישראל בשל עמדותיה בסכסוך עם הערבים, ופונים אליה בדרישות לעשות ויתורים בכל הסדר עם הערבים.

"מה שאפיין אותה וגרם להערצה הוא היותה בקיאה במקרו-היסטוריה והאוניברסלית של התנועות הפוליטיות השונות, אך בה בעת גילתה עניין רב בפרטים קטנים, אפילו במחיר הלחם וכרטיס הנסיעה באוטובוס", אומר עליה איש המחלקה הצרפתית ב"קול ישראל", מתי בן אברהם, שהכירה מקרוב.

בתה, העתונאית דניאל קריגל, עלתה לארץ בגיל צעיר, אך אמה העדיפה להישאר כל השנים בצרפת, בלי נקיפות מצפון. "מה אעשה שמו", נהגה להשיב למכריה על השאלה הישראלית הצפויה. "שפתי צרפתית, הפילוסופיה שלי אירופית. רק לשבת בירושלים ולכתוב צרפתית? ומה אעשה כשאזדקק לספרייה?"

ספרה האחרון, "מה שחשבתי שהבנתי", שהתפרסם ב-1991, הוא אוטוביוגרפיה אינטלקטואלית.

אלכס אנסקי יחזור לשדר בגלגל"צ

מאת אביבה זלצמן

השדר אלכס אנסקי יחזור לשדר בגלי צה"ל ויצטרף לצוות גלגל"צ. אנסקי ישדר מדי יום בשעה 14.00 את התכנית "אי-שקט", שמטרתה ליצור הרגלי האזנה חדשים בשעות הצהריים.

אלכס אנסקי שידר במשך קרוב ל-20 שנה את "שבע אפס שבע" תכנית הבוקר של גל"צ, שזכתה לפופולריות רבה. עם שינוי לוח שידורי הבוקר של גלי צה"ל, שובצה התוכנית בשעה 06.00 בבוקר, ואנסקי סירב לשדר בשעה זו.

זמן מה היה אנסקי במשא ומתן עם "קול ישראל", שביקשו לשדר את "שבע אפס שבע" ברשת ג', אולם הוא לא קיבל לצורך כך חופשה ללא תשלום מגל"צ. אנסקי, שלא רצה להתפטר מגל"צ, נשאר בתחנה הצבאית ויחל לשדר את תכניתו החדשה מיום ראשון הקרוב.

אנסקי יחזור גם לשדר בגל"צ את תכניתו "שעה היסטורית", עם פרופ' מיכאל הרסגור, בימי שישי לפנות ערב.

"תאונה בערבה" יוקרן בצה"ל

(ע). – הרמטכ"ל, אמנון שחק, הורה להקרין את הסרט "תאונה בערבה" בפני חיילי צה"ל. בכך נענה שחק לפנייתם של חברי הכנסת רן כהן וצחי הנגבי.

מדובר בסרט תעודי על ארבעה צעירים, שניים מהם חיילים, שיצאו לחופשה ולקחו עמם מסרטת וידיאו. במהלך הנסיעה לאילת נהרגו הארבעה בתאונת דרכים.

חברי הכנסת, כהן והנגבי, עומדים בראש ועדה האמורה להעביר חוק מקיף למניעת תאונות.

בפנייתם לשחק אמרו השניים שהקרנת הסרט בפני החיילים עשוייה לזעזע ולהשפיע בקידום נושא הזהירות בדרכים.

קריאה לשרה אלוני להתיר לרדיו האזורי לפרסם ב"קול ישראל"

מאת אביבה זלצמן

ועדת הפרסומות והאתיקה של הרשות השנייה קוראת לשרת התקשורת שולמית אלוני להביא לביטול החלטת הוועד המנהל של רשות השידור, שלא לאפשר לרדיו האזורי לפרסם ב"קול ישראל".

יצויין, כי אלוני היא השרה הממונה הן על רשות השידור והן על הרדיו האזורי.

ועדת הפרסומות טוענת, כי בהחלטתו הטיל קול ישראל חרם על בעלים וזכייניים של תחנות רדיו אזוריות. הרשות השנייה וזכייני הרדיו האזורי רואים בדאגה את "המגמה האנטי-דמוקרטית המשתמעת מהחלטה אומללה זו".

מלח יווני נפצע קשה בתגרה בפאב בחיפה

מאת אודי שדרון

שני צעירים ערבים מחיפה חשודים בתקיפת שני ימאים יוונים, לאחר שהמלחים הטרידו שתי צעירות יהודיות. אחד המותקפים נפצע באורח בינוני עד קשה.

המעשה אירע אתמול בבוקר, בפאב סמוך לנמל חיפה. הימאים היוונים "נעצו עיניים" בשתי בחורות יהודיות שהיו בלווית הערבים. הדבר לא מצא חן בעיני החשודים והימאים נגררו. התפתחה תגרה, הוכו באלות. אחד מהם גם נחתך בפניו מסכין.

משטרת חיפה עצרה את אחד החשודים. זהות חברו ידועה.

החשוד באחזקת סליק נשק מובא להארכת מעצר (צילום: יצחק הררי)

הוארך מעצרו של תושב אבו גוש שבביתו נמצא סליק נשק

(ע). – אתמול הוארך ב-15 יום מעצרו של ג'אבר יעקוב תושב אבו גוש שבביתו נמצא סליק נשק. כמו כן הוארך מעצרה של אשתו, נאדיה, בעשרה ימים.

בחיפוש שערכה המשטרה שלשום בביתם של בני הזוג יעקוב, נמצא סליק שלם של נשק שכלל רובה מסוג M-16, שני אקדחים, 12 רימוני עשן, תרמילים לפגזים, עשרות אלפי כדורים לרובים, רובה גליל, עוזי, אלות, מחסניות לרובים, מדי צה"ל, מסכות לרעולי פנים ואישורי כניסה מזויפים למתקני צה"ל.

נציג המשטרה אמר בדיון בבית משפט השלום בירושלים, כי כוונת המשטרה לעצור חשודים נוספים במעורבות בפרשה. כמו כן, עתידה המשטרה לערוך בדיקות בליסטיות לנשקים כדי לבדוק האם נעשה בהם שימוש בלתי חוקי. בדיון הוצגו בפני השופטת שולמית דותן שורה של מסמכים סודיים הנוגעים לפרשה.

משלחת בני נוער מירדן עוכבה בגשר נהר הירדן ארבע שעות

מאת מוחמד חליליה

משלחת בני נוער מירדן המבקרת בישראל כאורחת רשמית של המכון היהודי-ערבי בבית ברל עוכבה שלשום בגשר נהר הירדן כארבע שעות.

עומר מסאלחה מנכ"ל המכון אמר שהאחראים על הגשר בצד הישראלי היו נוקשים ולא התייחסו בכבוד לחברי המשלחת.

לטענתו רצו האחראים על הגשר להחזיר את המשלחת לצד הירדני בטענה שהיתר הכניסה שהוציא משרד החוץ הישראלי לא הגיע לצד הישראלי.

רק לאחר שמסאלחה פנה לגורמים במשרד החוץ אושרה כניסת חברי המשלחת. לדבריו "רק אחרי ארבע שעות של דין ודברים והמתנה בחום של עמק בית שאן סודר העניין והשתנה היחס. בסופו של דבר חצתה המשלחת את הגשר והחלה את ביקורה בישראל.

המשלחת תשהה בישראל עשרה ימים וחבריה ייפגשו עם גורמים רשמיים יהודים וערבים.